



Centro de Estudios
CESOP
Sociales y de Opinión Pública

Temas de la agenda legislativa en el debate público

Número 5

Política fiscal: percepciones y prioridades de la población

Septiembre de 2005

Este documento está disponible en: www.diputados.gob.mx/cesop/documentos

PRESENTACIÓN

Esta serie de documentos del Centro de Estudios Sociales y de Opinión Pública ofrece a legisladores y personal técnico de la Cámara de Diputados información sobre las percepciones y opiniones públicas en torno a temas de la agenda y el debate legislativo.

Este número está dedicado a analizar diversos temas vinculados a la próxima discusión del presupuesto. A manera de contexto, se ofrecen datos sobre las percepciones predominantes de los ciudadanos en torno al comportamiento de la economía, así como una selección de los principales indicadores sobre la evaluación del sistema tributario. Por último, se presenta un balance de lo que pudieran interpretarse como prioridades y lineamientos para la próxima discusión del paquete económico.

El propósito final de esta serie de documentos, *Temas de la agenda legislativa en el debate público*, es contribuir a fortalecer y ampliar la comunicación entre los legisladores y los ciudadanos.

ÍNDICE

1.- Presentación	2
2.- Resumen Ejecutivo (tiempo estimado de lectura: 10 minutos)	5
3.- Situación de la economía: percepciones predominantes	
Situación económica personal	11
Situación económica del país	14
Indicador de riesgo país	18
4.- Evaluación del sistema tributario	
Confianza en el destino de los impuestos	20
5.- Lineamientos para la reforma fiscal	32
6.- Lineamientos para el gasto público	46
Vitrina metodológica de las encuestas utilizadas	60

RESUMEN EJECUTIVO

(tiempo estimado de lectura: 10 minutos)

1.- En los últimos años se ha observado una mejoría de las percepciones sobre la situación de la economía personal y del país.

Durante 2004 y hasta enero de 2005 fue posible observar una mejoría relativa en las percepciones de los ciudadanos sobre la situación de su economía personal.

A principios de este año la proporción de ciudadanos que consideró que su situación económica personal era “mejor que hace un año” era del mismo tamaño que aquellos que consideraban que era “peor” (ver páginas 11 y 12). Esto revierte la tendencia observada en los meses anteriores, cuando existía un claro predominio de opiniones pesimistas, tal vez por la tensión en el ambiente político.

Estas tendencias también se observan en las percepciones sobre la situación económica del país: Una constante recuperación durante 2004, un deterioro en los primeros meses de 2005 y una aparente recuperación durante julio y agosto (ver páginas 14 y 15).

El Índice Nacional del Consumidor, realizado mensualmente por el INEGI desde 2003, muestra también una tendencia al alza. Este indicador combina percepciones sobre la situación actual y la previsible en el corto plazo, tanto en la economía personal como en la nacional (ver página 17).

Por lo que se refiere a los indicadores internacionales sobre la economía mexicana, el Índice de Riesgo País (elaborado por JP Morgan y utilizado para evaluar

RESUMEN EJECUTIVO

(tiempo estimado de lectura: 10 minutos)

las posibilidades que tiene un país de incumplir con el pago de su deuda) ha registrado desde 2003 un marcada caída para ubicarse, a principios de septiembre, en su cifra más baja desde 2003 (lo que significa una menor percepción de riesgo en la economía mexicana, ver página 18).

Por último, como se observa en la página 6, la mayoría de los mexicanos se sienten moderadamente “satisfechos” con su situación económica personal. De acuerdo con la Encuesta Mundial de Valores, en 1999 y 2000 México se ubicó en el sexto lugar entre un total de 49 países, por el tamaño de la población que se consideró “satisfecho” con la situación financiera de su hogar (58 por ciento).

2.- Persisten altos niveles de desconfianza hacia las autoridades e incertidumbre sobre la correcta aplicación de los impuestos recaudados.

De acuerdo con Gallup Internacional, el porcentaje de mexicanos que considera que sus “líderes políticos son deshonestos” (93 por ciento) es uno de los más altos en el mundo.

Estos niveles de desaprobación explican en alguna medida la poca confianza que tienen los ciudadanos en el sistema tributario: De cada diez ciudadanos ocho consideran que los políticos utilizan el dinero de los contribuyentes para su propio beneficio y seis creen que lo que se paga en impuestos es “demasiado” o “excesivo (páginas 23 a 25).

En los últimos cuatro años, la población que considera que “el dinero del gobierno se malgasta” ha pasado de 55 a 80 por ciento (ver página 26).

RESUMEN EJECUTIVO

(tiempo estimado de lectura: 10 minutos)

Para el caso de Diputados y Senadores, destaca que, pese a que los ciudadanos en general desconocen muchas de las facultades de legisladores, 60 por ciento los identifica como responsables de aprobar los impuestos (ver página 22).

3.- De cada diez personas tres justifican la evasión y cuatro perciben impunidad en los evasores.

De acuerdo con la Encuesta Mundial de Valores, un tercio de la población mexicana justifica el hecho de que la población mienta para la declaración de sus impuestos. Se trata de una proporción muy similar a la detectada en 80 países en los que se hizo esta pregunta. Como se puede observar en la página 34, una proporción ligeramente mayor (40 por ciento) considera que es “poco” o “nada” probable que sea detectada una persona que no paga impuestos y, de ser detectada, que vaya a la cárcel.

4.- Escaso conocimiento del petróleo como fuente de ingresos

Al indagar entre la población su conocimiento sobre el origen del dinero que el gobierno utiliza para la prestación de los servicios públicos, los rubros más mencionados fueron los impuestos y los ciudadanos (87 por ciento), el cobro de servicios (28 por ciento), la venta de petróleo (18 por ciento) y el endeudamiento (9 por ciento).

De acuerdo con la iniciativa de Ley de Ingresos 2006 elaborada por el Ejecutivo Federal, la recaudación de impuestos es el componente más grande de los ingresos federales (45 por ciento). Los ingresos derivados de la venta de petróleo representan un tercio de los ingresos federales (véase páginas 20 y 21).

RESUMEN EJECUTIVO

(tiempo estimado de lectura: 10 minutos)

4.- A condición de que mejoren los servicios, la población estaría dispuesta a pagar más impuestos.

Como se observa en la página 35, a pesar de la desconfianza mayoritaria, prácticamente son iguales los porcentajes de la población que consideran que los impuestos, así como los precios de los servicios del gobierno, “deben disminuir” y aquellos que creen “que deben permanecer como están”. Asimismo, un tercio de la población considera que lo recaudado por el gobierno es insuficiente para atender sus responsabilidades.

Como se observa en la página 36, una mayoría (65 por ciento) prefiere pagar más impuestos a condición de obtener más y mejores servicios, que pagar menos impuestos y recibir menos servicios (22 por ciento).

5. La población prefiere aumentar la masa gravable y darle prioridad al gasto social.

Estudios realizados durante 2003 coincidieron en señalar que frente a la probabilidad de incrementar el IVA a alimentos y medicinas, casi la mitad prefirió que se incrementará el número de contribuyentes.

Además, un porcentaje muy similar se mostró favorable a incrementar el gasto en los programas sociales e incrementar los impuestos a las personas con mayores recursos. Incluso 45 por ciento se mostró a favor de que los pobres no paguen impuestos.

RESUMEN EJECUTIVO (tiempo estimado de lectura: 10 minutos)

6. La población otorga mayor prioridad a la creación de empleos que al combate a la inflación.

En torno a las prioridades de la población para la política económica, un estudio de Ipsos-Bimsa en septiembre de 2004 encontró que el sector más grande (45 por ciento de los entrevistados) preferiría tener una alta inflación a costa de que no existiera desempleo. Para julio de 2005 esta cifra llegó a 60 por ciento (ver páginas 46 y 47).

En términos generales, las prioridades de la población sobre cómo destinar los recursos del gobierno coincide con algunas de las propuestas en el Presupuesto de Egresos 2006, en especial respecto del gasto en salud y educación. No obstante, la población desea un porcentaje mayor de gasto en seguridad pública del propuesto en el Presupuesto de Egresos 2006.

Como se observa en la página 48, la población en general tiene tres grandes prioridades: invertir en salud (29 por ciento), educación (25 por ciento) y seguridad pública (19 por ciento). Los dos primeros rubros tienen una proporción muy similar en el Proyecto de Egresos elaborado por el Ejecutivo Federal; en cambio, mientras que al rubro “Orden, seguridad y respeto” sólo se asigna 2 por ciento del presupuesto, la población le confiere el tercer rubro en importancia (ver páginas 48 a 50).

Otro estudio, dedicado a analizar las expectativas sobre al próximo Presidente de la República, indica que las prioridades adquieren otro tamiz. La población espera en este caso mayor seguridad, la creación de empleos y el apoyo a la gente pobre (ver página 51).

**SITUACIÓN DE LA ECONOMÍA.
PERCEPCIONES PREDOMINANTES**

PERCEPCIÓN SOBRE LA SITUACIÓN ECONÓMICA PERSONAL

¿Usted considera que su situación económica personal es mejor, peor o igual que hace un año?

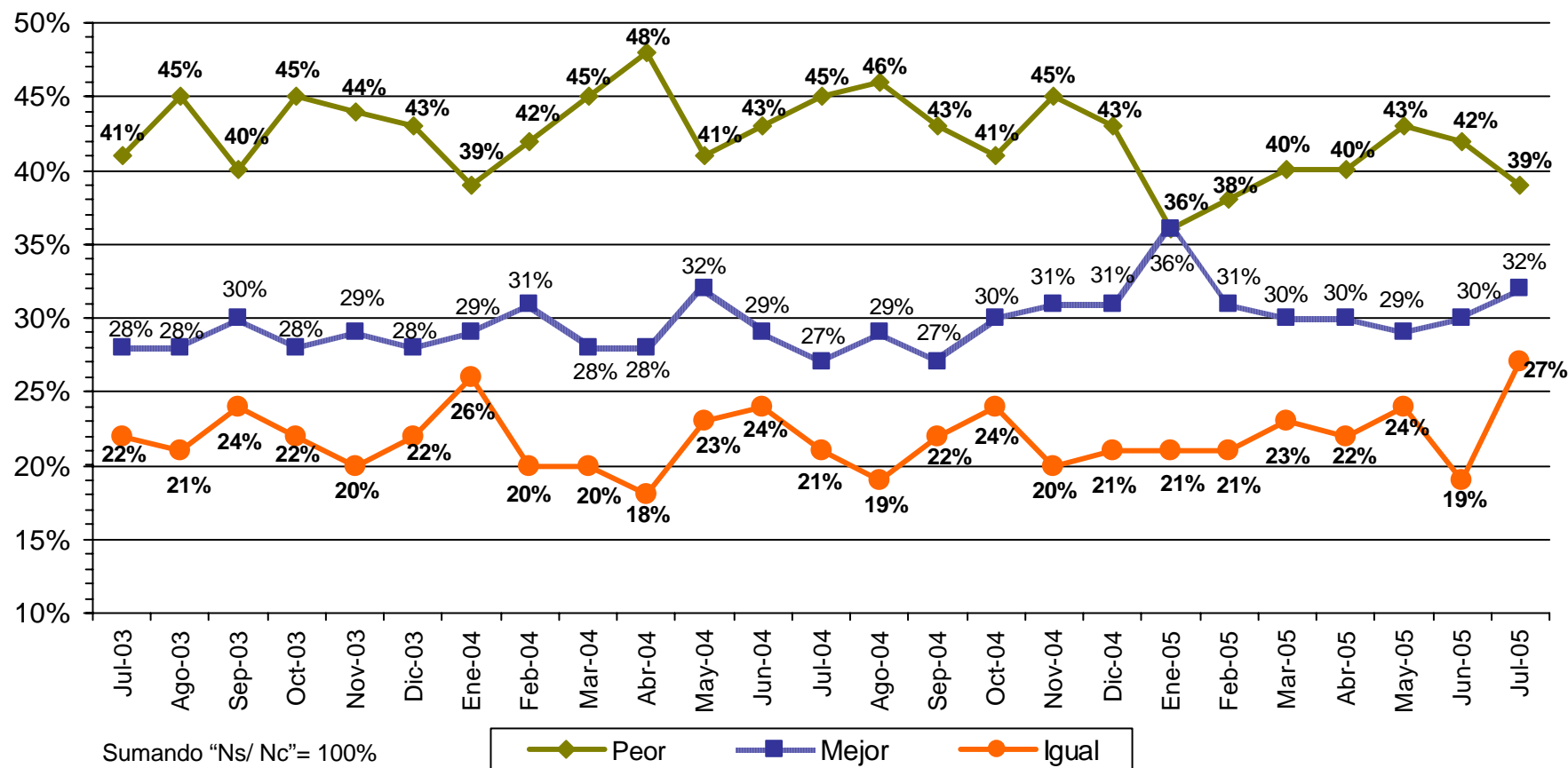

Fuente: BGC Beltrán y Asociados, Acontecer Nacional y Opinión Pública, julio de 2005.

Telefónica
 Nacional
 julio de 2005

PERCEPCIÓN SOBRE LA SITUACIÓN ECONÓMICA PERSONAL

Comparada con la de hace un año ¿me podría decir si la situación económica de usted y su familia es mucho mejor, mejor, peor o mucho peor?

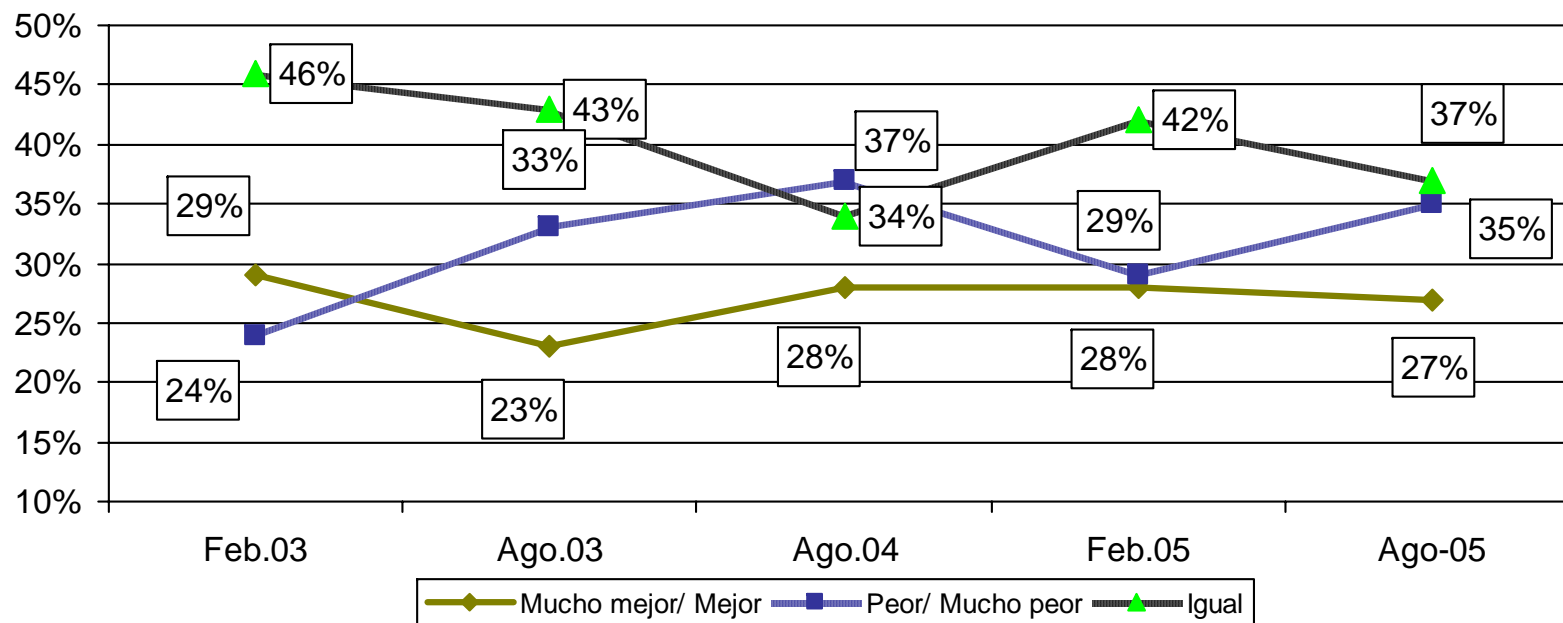

El porcentaje restante corresponde a la respuesta "Igual" y "Ns/ Nc"

Vivienda
 Nacional
 18-22 de agosto de 2005

Fuente: *El Universal*, 6 de septiembre de 2005, pp. A1 y A10

PERCEPCIÓN SOBRE LA SITUACIÓN ECONÓMICA PERSONAL

*¿Qué tan satisfecho se encuentra usted con la situación financiera de su hogar?
 (porcentaje de quienes en una escala de 1 a 10 se ubicaron en niveles de “satisfecho”)*

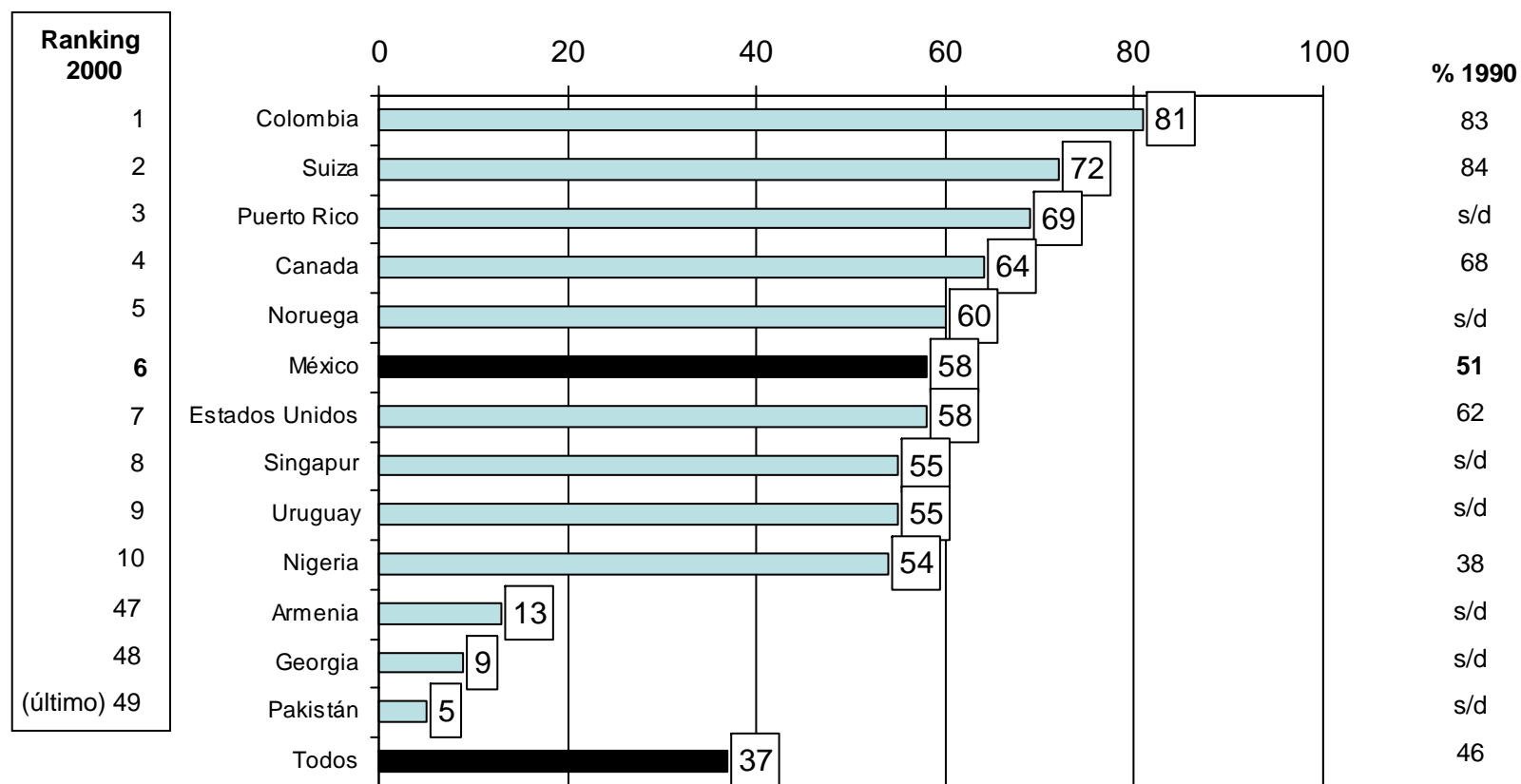

Fuente: Ronald Inglehart, Miguel Basáñez, *et. al.*, *Human Beliefs and Values*, Siglo XXI editores, México, 2004, cuadro C006.

Encuestas nacionales
 en cada país
 1999-2000

PERCEPCIÓN SOBRE LA SITUACIÓN ECONÓMICA DEL PAÍS

¿Usted considera que la situación económica del país es mejor, peor o igual que hace un año?

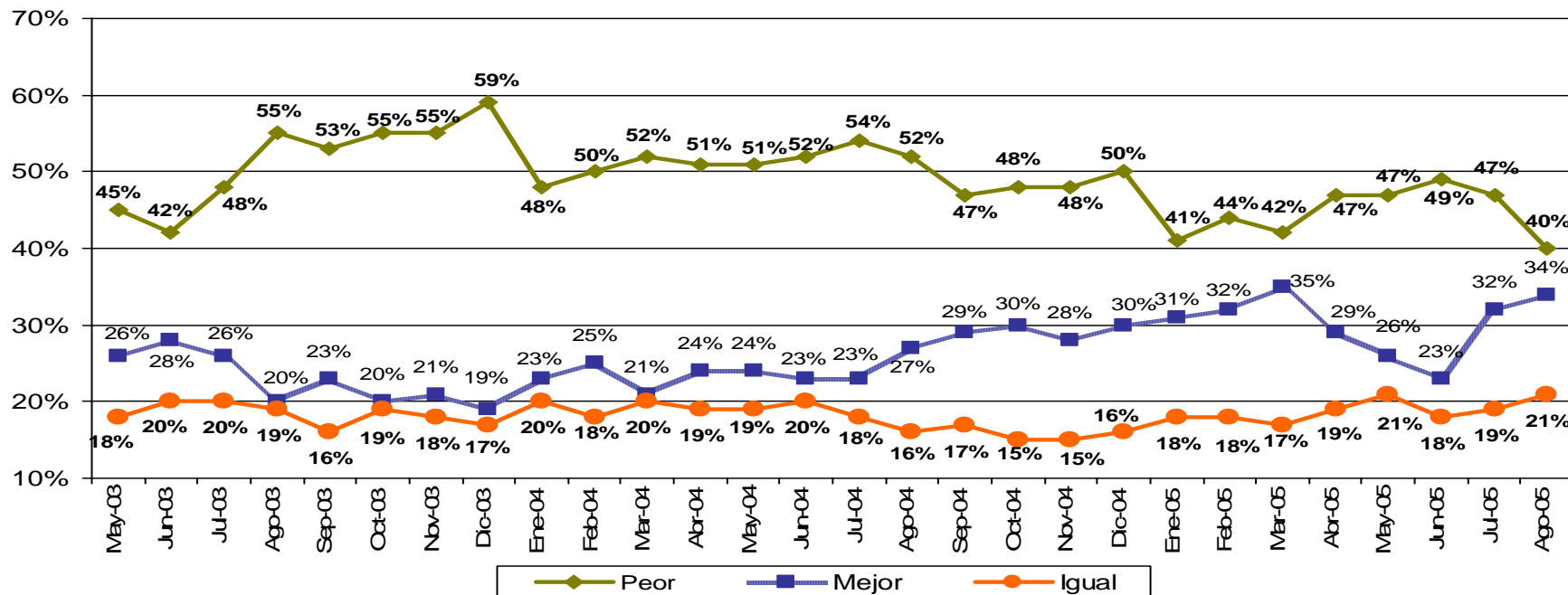

Sumando "Ns/ Nc"= 100%

Fuente: BGC Beltrán y Asociados, *Acontecer Nacional* y *Opinión Pública*, mayo de 2005.

Telefónica
 Nacional
 4, 11, 18 y 24
 de mayo de 2005

PERCEPCIÓN SOBRE LA SITUACIÓN ECONÓMICA DEL PAÍS

Comparada con el año anterior ¿cómo cree que está la situación económica del país actualmente, mejor o peor?

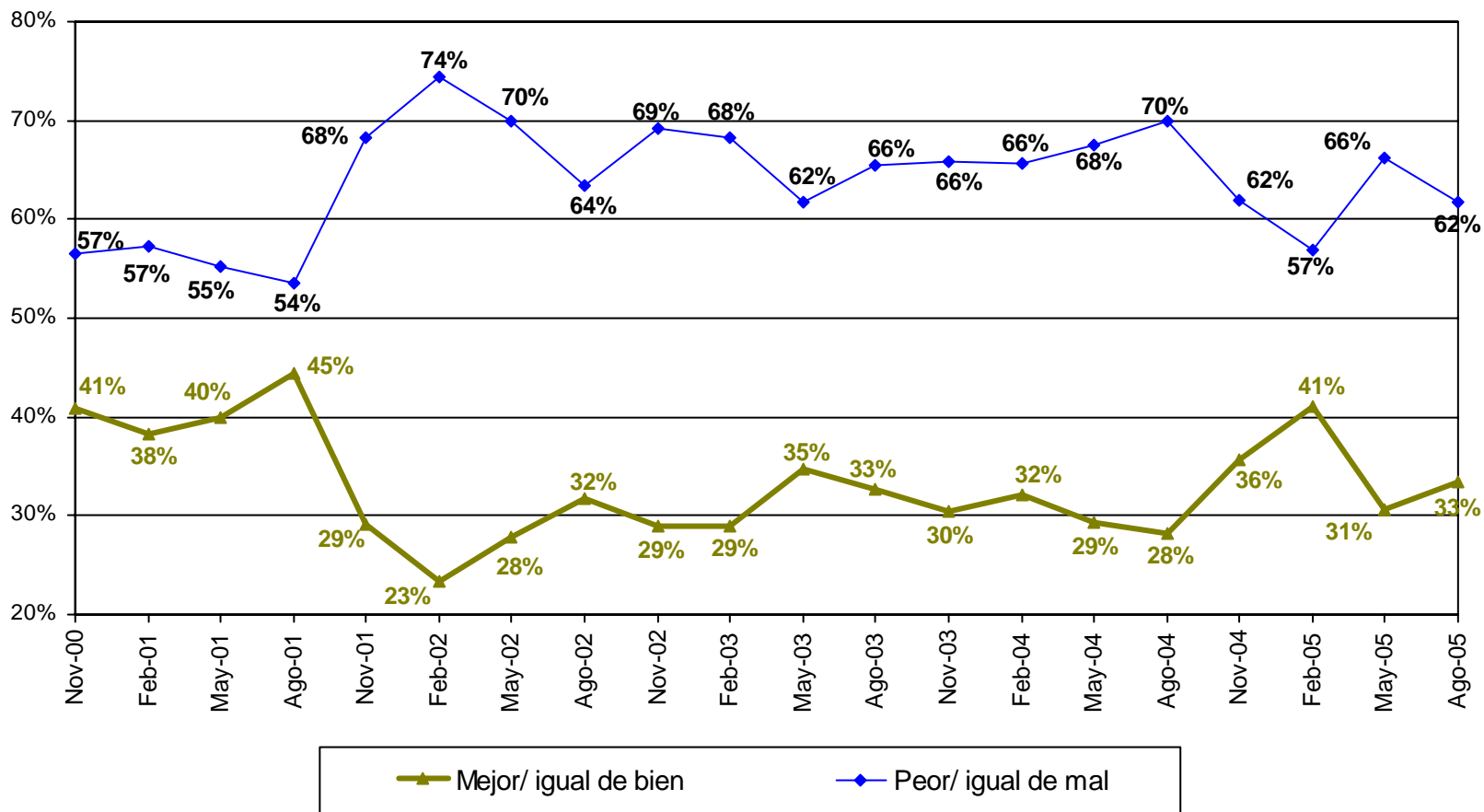

Fuente: Consulta Mitofsky, mayo de 2005.

Vivienda Nacional
 15-23 de mayo de 2005

PERCEPCIÓN SOBRE LA SITUACIÓN ECONÓMICA DEL PAÍS

En comparación con hace 10 años ¿la situación del país es económicamente más próspera o peor? (%)			
	Peor	Mejor	Balance de optimismo
Canadá	27	46	1.7 (positivo)*
México	48	41	0.8 (déficit)
Estados Unidos	43	30	0.6 (déficit)
Norteamérica	42	33	0.7 (déficit)

* Por cada persona con una percepción pesimista, existen casi dos con una percepción optimista.

Encuestas nacionales
en cada país
2003

Fuente: *Voice of the People Survey*, disponible en www.voice-of-the-people.net/,
fecha de consulta: septiembre de 2005.

PERCEPCIÓN SOBRE LA SITUACIÓN ECONÓMICA DEL PAÍS

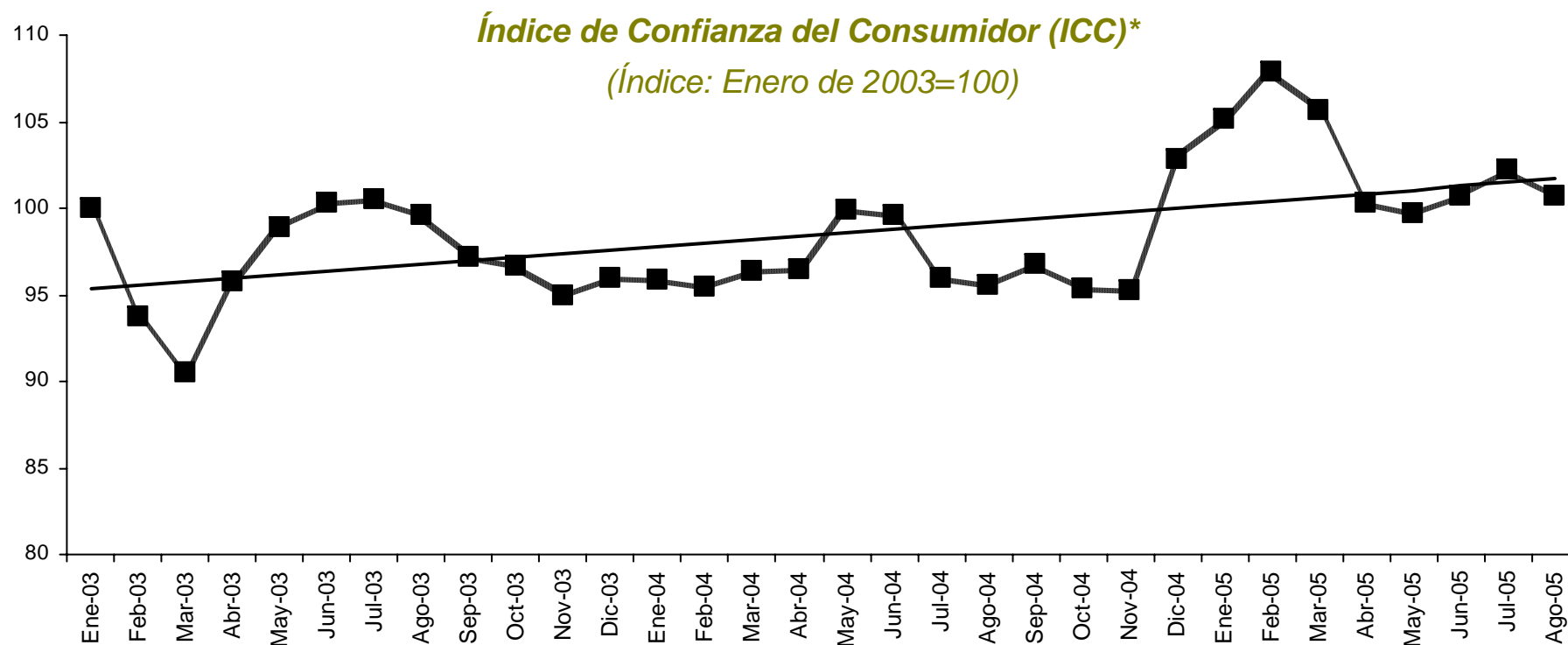

* Este es un índice con base igual a 100 en enero de 2003 que resulta de promediar cinco indicadores. Dos de ellos se refieren a la situación económica actual y esperada del hogar del entrevistado, otros dos atienden a la situación económica actual y esperada del país y el quinto índice refleja qué tan propicio consideran los entrevistados el momento actual para la compra de bienes de consumo duradero.

El ICC se elabora con la información obtenida de la Encuesta Nacional sobre la Confianza del Consumidor, que recaban conjuntamente el Instituto Nacional de Estadística, Geografía e Informática y el Banco de México en 48 ciudades en las 32 entidades federativas del país.

Fuente: INEGI, agosto de 2005, disponible en
<http://www.inegi.gob.mx/est/contenidos/espanol/rutinas/ept.asp?t=agr09&c=2538>

Vivienda
Nacional
Primeros 20 días
de cada mes

INDICADOR DE RIESGO PAÍS

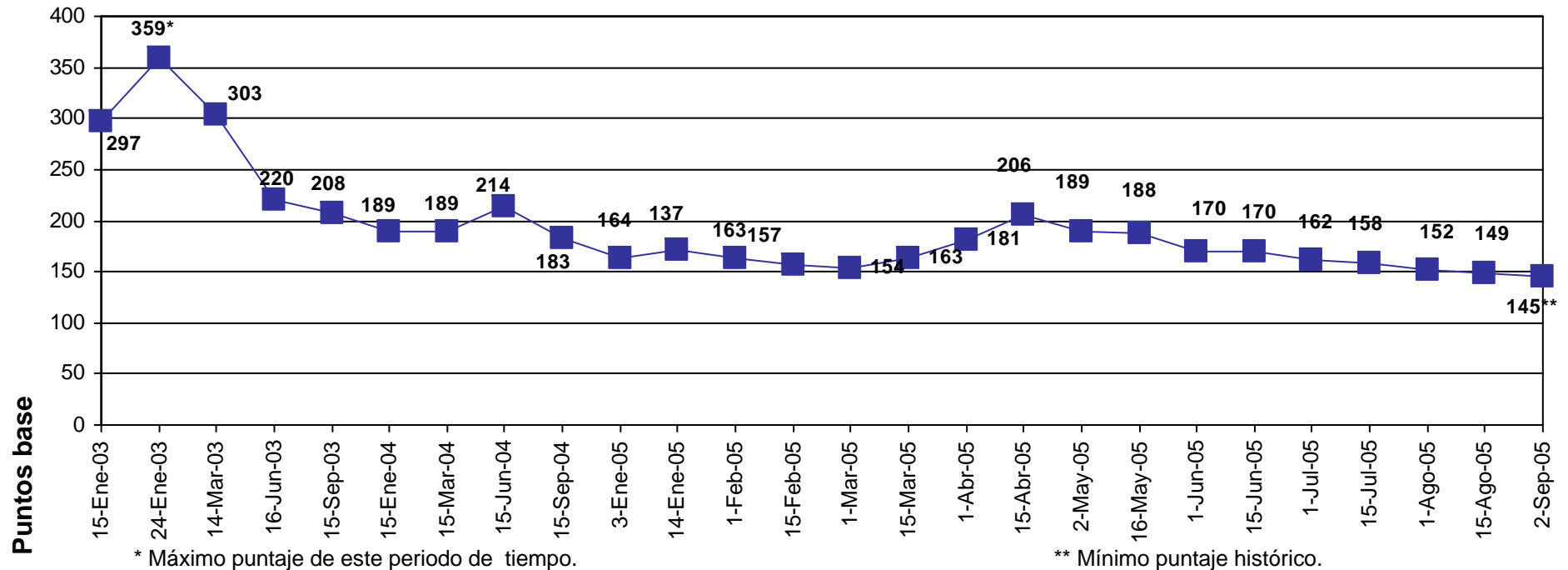

El riesgo país es un indicador de las posibilidades que tiene un país emergente de incumplir con el pago de su deuda externa.

El riesgo país resulta de la diferencia entre las cotizaciones de los instrumentos de deuda soberana emitidos por México y los instrumentos con características similares del Departamento del Tesoro de Estados Unidos. El índice EMBI+ de la calificadora JP Morgan muestra la evolución del rendimiento de esos instrumentos de deuda, que se cotizan en los mercados internacionales y son emitidos por 19 países emergentes.

Fuente: Emerging Market Bond Index Plus, de JP Morgan.

CONFIANZA EN LAS AUTORIDADES Y EN EL DESTINO DE LOS IMPUESTOS

CONFIANZA EN EL DESTINO DE LOS IMPUESTOS

Normalmente, el gobierno necesita dinero para pagar a sus empleados, seguridad pública, carreteras, drenaje y otros servicios que proporciona. ¿Podría usted decirme de dónde obtiene el gobierno el dinero necesario para pagar estos servicios?

Porcentaje de "Sí" mención

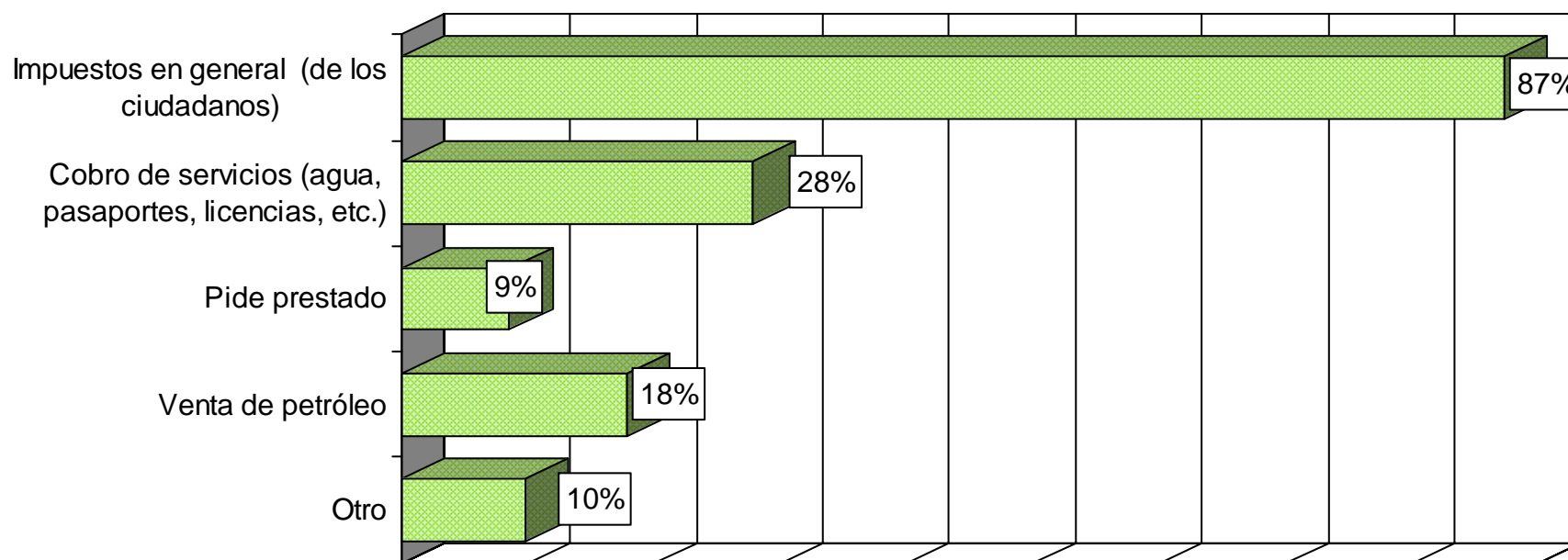

Fuente: Consulta Mitofsky, *Boletín Semanal de Consulta*, Núm. 134, agosto de 2005.

Vivienda
Nacional
13-20 de julio de 2005

CONFIANZA EN EL DESTINO DE LOS IMPUESTOS

**Ingresos previsto para 2006, según iniciativa de
 Ley de Ingresos propuesta por el Poder Ejecutivo Federal**

	Millones de pesos	
Total	1,881,200.40	
A. Ingresos del Gobierno Federal	1,296,553.50	68.92%
Impuestos	841,900.50	44.75%
ISR	351,966.50	18.71%
IVA	330,666.10	17.58%
Otros	159,267.90	8.47%
Derechos y servicios	432,553.70	22.99%
Hidrocarburos	420,280.90	22.34%
Otros	12,272.80	0.65%
B. Ingresos de organismos y empresas	582,254.10	30.95%
Pemex	228,905.20	12.17%
CFE	176,820.50	9.40%
Otros	176,528.40	9.38%
C. Endeudamiento	2,392.80	0.13%

Fuente: Secretaría de Hacienda y Crédito Público, *Ley de Ingresos de la Federación para el ejercicio fiscal 2006*, iniciativa de ley propuesta al Poder Legislativo Federal, disponible en www.shcp.gob.mx, fecha de consulta: 26 de septiembre de 2005.

CONFIANZA EN EL DESTINO DE LOS IMPUESTOS

De los siguientes órganos del Gobierno Federal ¿cuál es el responsable de aprobar los impuestos del país?

De las siguientes frases ¿cuál de ellas refleja mejor su opinión general sobre los impuestos?

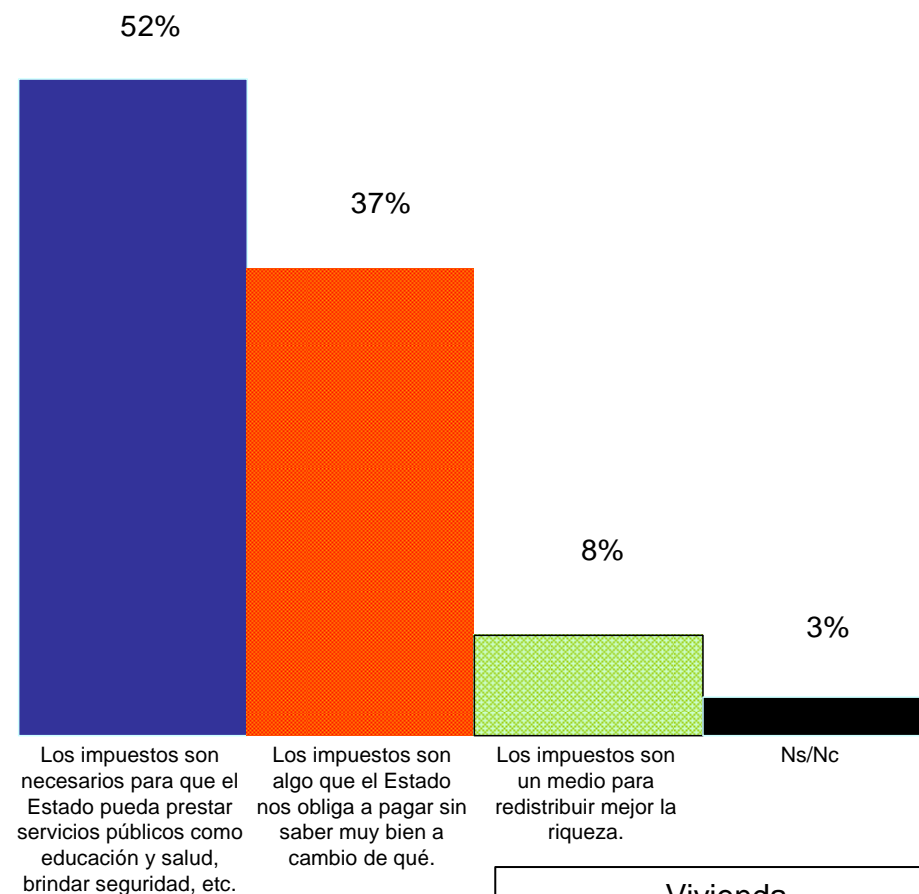
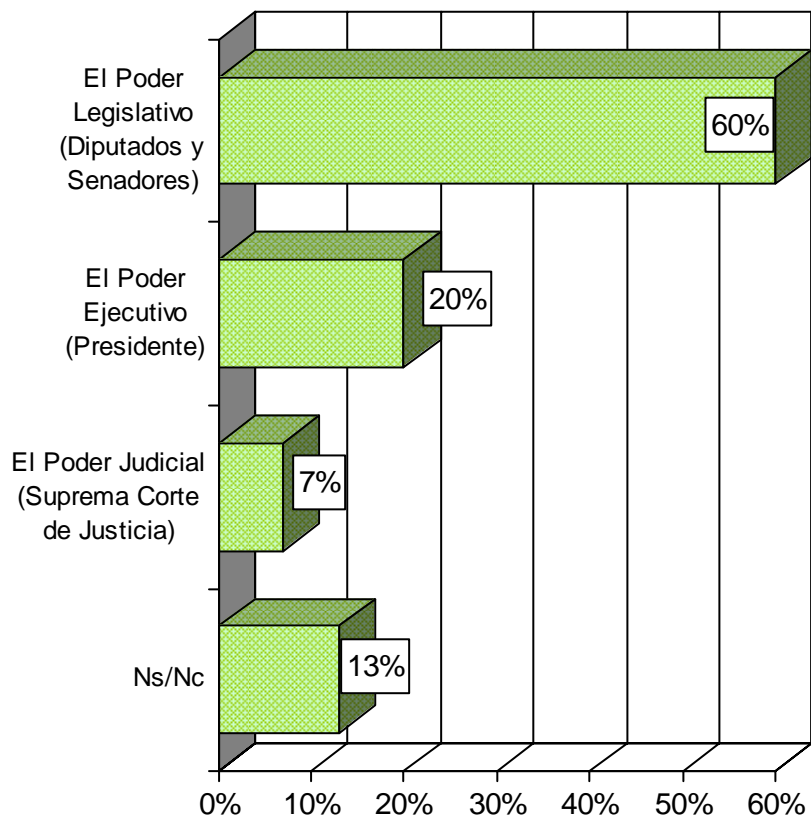

Fuente: Ipsos-Bimsa, noviembre de 2004.

Vivienda Nacional
 5-10 de noviembre de 2004

CONFIANZA EN EL DESTINO DE LOS IMPUESTOS

Le voy a leer una serie de afirmaciones. Dígame si usted está... con cada una de ellas

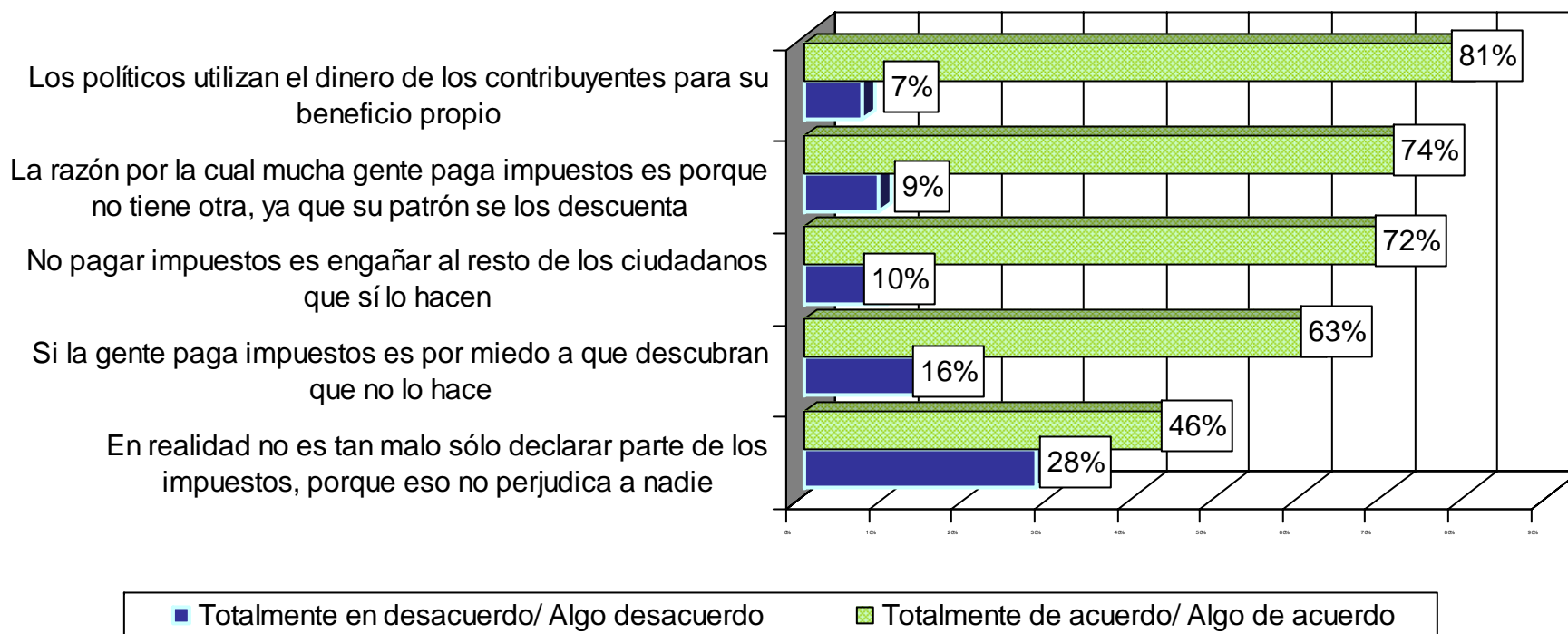

Sumando "Ni de acuerdo ni en desacuerdo" ni "Ns/Nc" = 100%

Fuente: Ipsos-Bimsa, noviembre de 2004.

Vivienda
Nacional
5-10 de noviembre de 2004

CONFIANZA EN EL DESTINO DE LOS IMPUESTOS

*Pensando en los servicios públicos que recibe del gobierno
¿considera que los impuestos que usted paga actualmente son
excesivos, justos o bajos?*

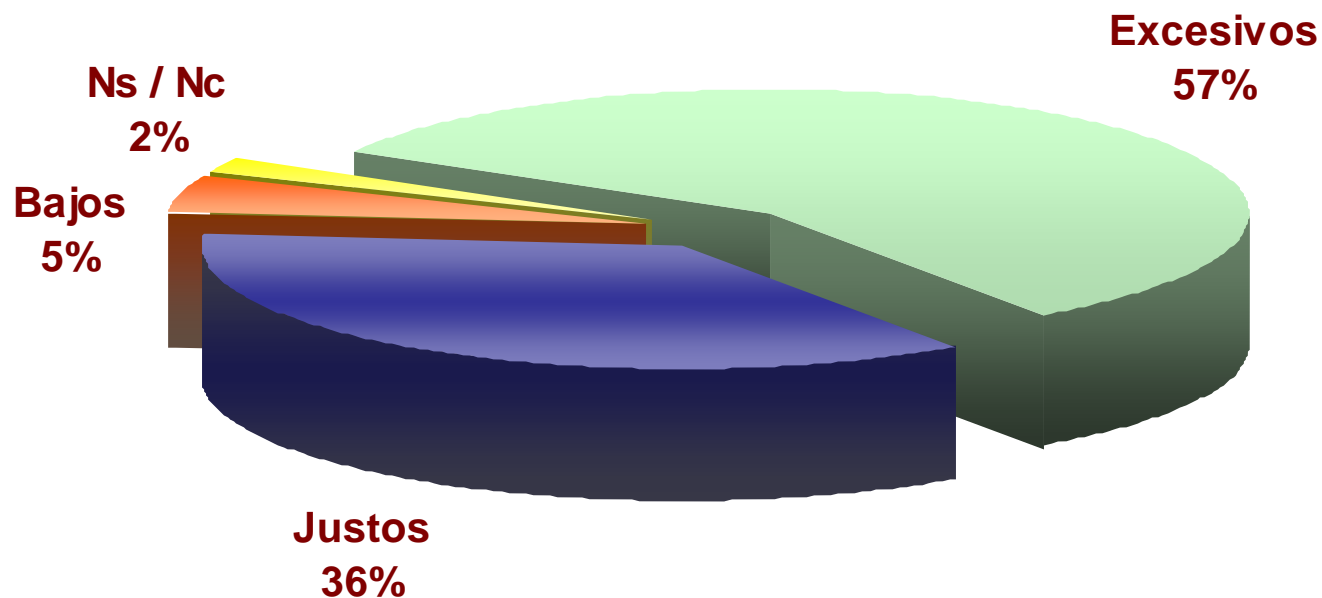

Fuente: Ipsos-Bimsa, septiembre de 2003.

Vivienda
Nacional
Septiembre de 2003

CONFIANZA EN EL DESTINO DE LOS IMPUESTOS

¿Diría usted que lo que los mexicanos pagamos en impuestos es demasiado, lo justo o poco?

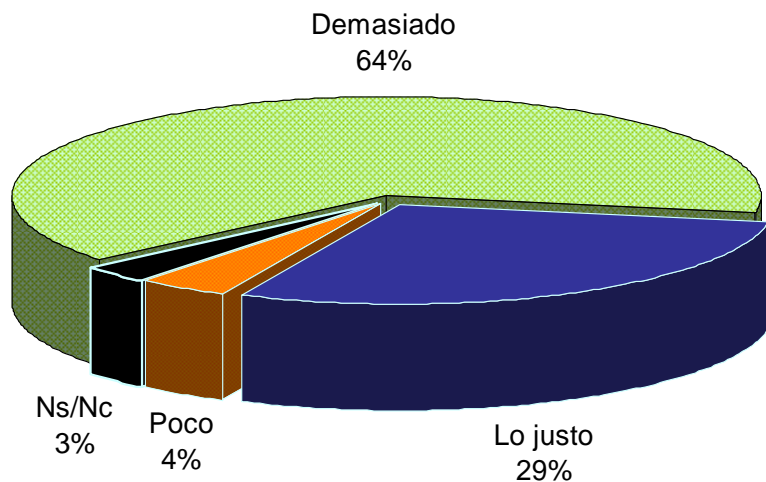

Teniendo en cuenta lo que usted y su familia reciben del Estado en salud, seguridad, enseñanza, carreteras, etc. ¿Diría usted que el Estado le da más de lo que usted paga en impuestos, aproximadamente lo que paga o menos de lo que paga en impuestos?

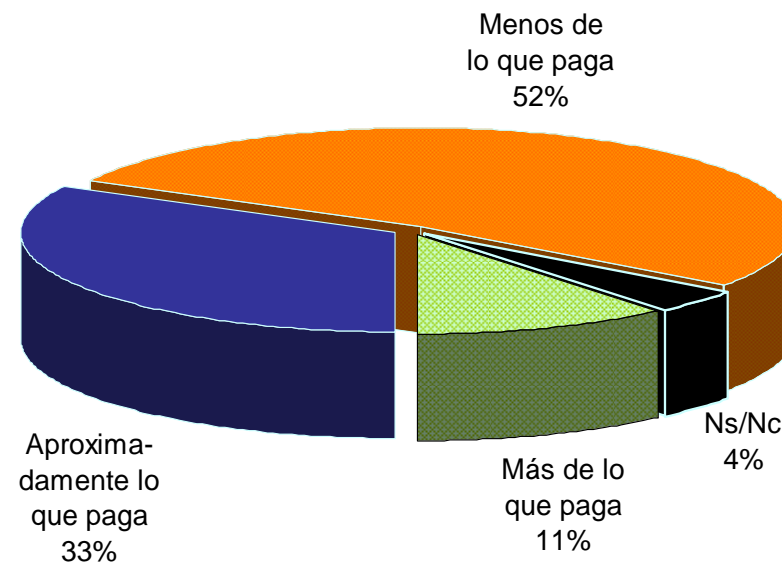

Fuente: Ipsos-Bimsa, noviembre de 2004.

Vivienda
Nacional
5-10 de noviembre de 2004

CONFIANZA EN EL DESTINO DE LOS IMPUESTOS

En su opinión en estos momentos, el dinero del gobierno....

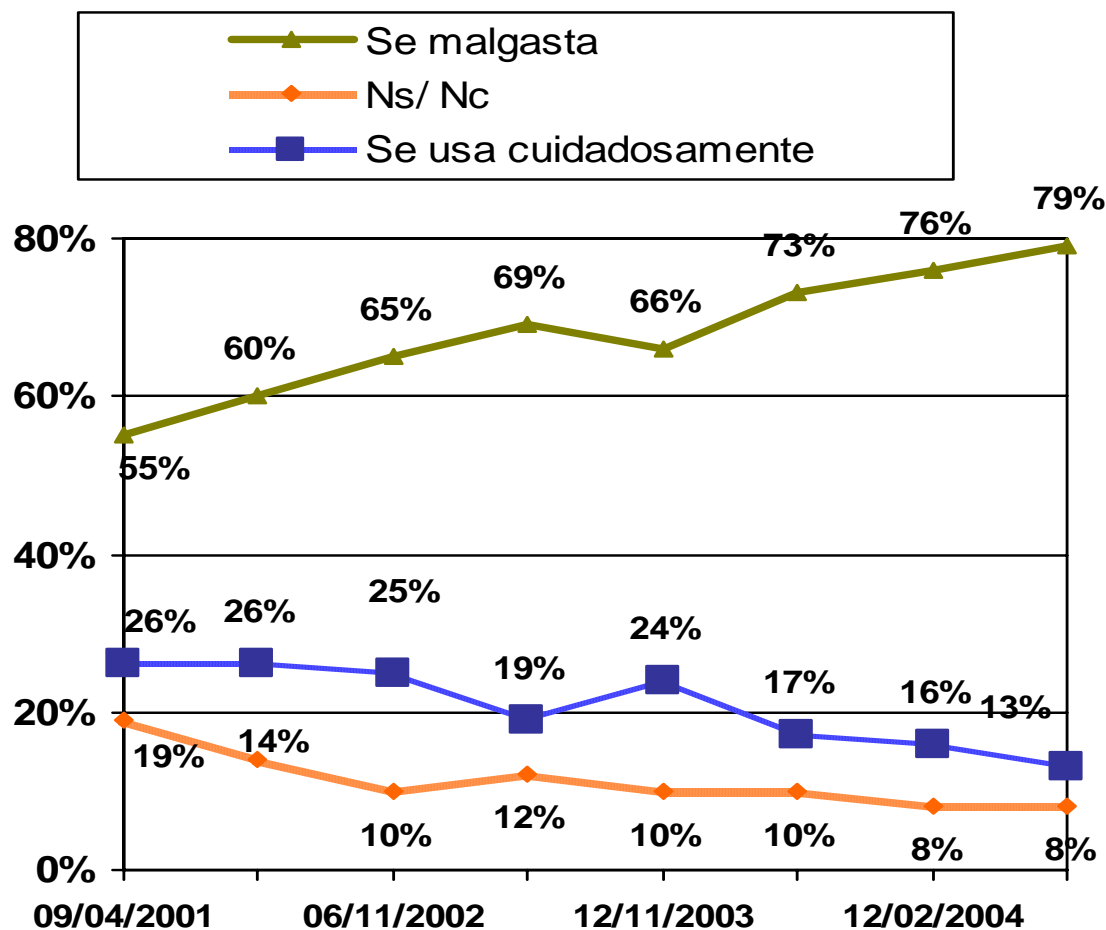

Telefónica Nacional
 19 de agosto de 2004

Sumando: "Deben aumentar" y Ns/ Nc= 100%

Fuente: BGC Beltrán y Asociados, *Acontecer Nacional y Opinión Pública*, 30 de agosto de 2004.

CONFIANZA EN EL DESTINO DE LOS IMPUESTOS

Para tener dinero el gobierno cobra impuestos y vende servicios. En su opinión ¿el dinero que recauda el gobierno que obtiene de la venta de sus servicios es suficiente o no para atender sus responsabilidades?

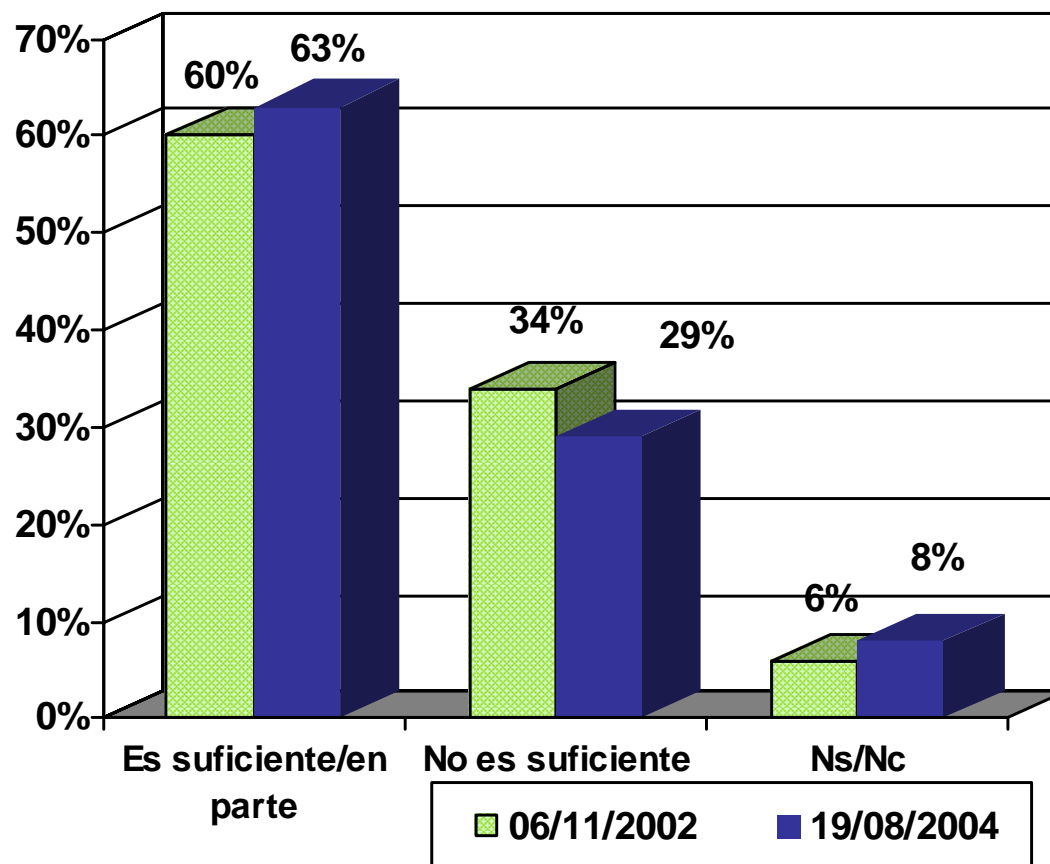

Sumando Ns/ Nc= 100%

Fuente: BGC Beltrán y Asociados, *Acontecer Nacional y Opinión Pública*, 30 de agosto de 2004.

Telefónica
Nacional
19 de agosto de 2004

CONFIANZA EN EL DESTINO DE LOS IMPUESTOS

Ahora le voy a leer algunas cuestiones concretas del país. Por favor dígame ¿cómo piensa que va a estar México en el 2005; mejor o peor que en el 2004?

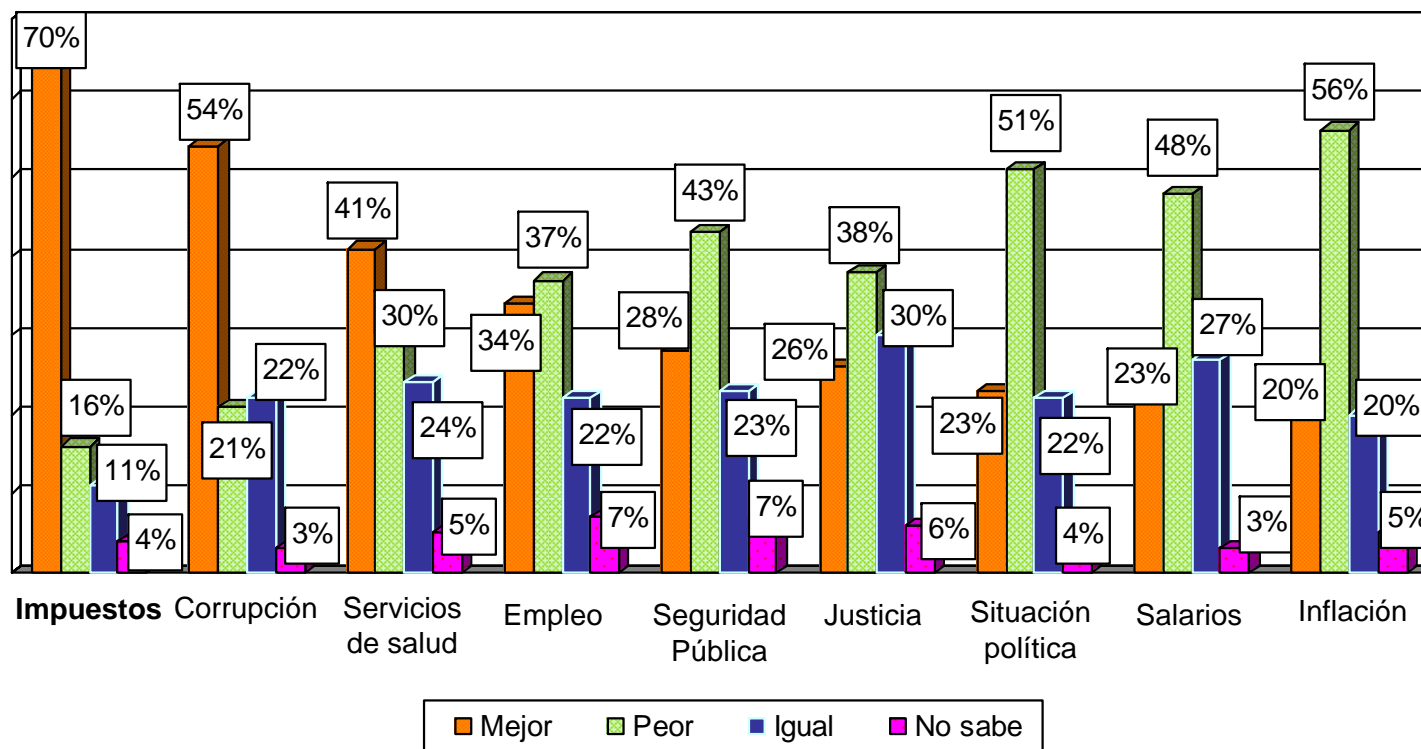

Fuente: Milenio diario, 5 de enero de 2005, pp.1 y 10.

Telefónica
 Nacional
 3 de enero de 2005

CONFIANZA EN EL DESTINO DE LOS IMPUESTOS

¿Cuál cree usted que ha sido el mayor error del gobierno de Vicente Fox?

	Jun 02	Nov 02	Feb 03	Nov 03	Abr 04	Ago 04	Nov 04
No sabe gobernar	4	3	4	7	10	16	12
No cumplir	10	10	6	10	12	8	11
Ninguno	6	6	7	5	3	7	8
Poca seriedad/ Falta de autoridad	3	3	1	5	5	4	6
Carácter/ Personalidad	-	-	-	-	-	-	6
Falta de empleos	-	5	3	12	13	5	5
Sus viajes/ Andar paseando	2	3	2	5	5	2	4
Su gabinete	3	1	1	9	10	4	4
Falta de seguridad	-	2	1	3	4	4	4
No combatir la pobreza	-	-	2	5	6	3	3
Subir impuestos	2	4	2	13	7	1	2
Mal manejo de la economía	-	-	-	-	-	-	2
Falta de apoyo a la gente	4	1	2	6	6	1	1
Falta de apoyo al campo	-	-	3	3	2	2	1
Aumento de la energía eléctrica	-	4	1	4	4	1	-
Otro	29	23	22	4	4	17	12

Sumando "Ns/Nc" = 100%

Fuente: *El Universal*, 1 de diciembre de 2004, pp. A1 y A10.

CONFIANZA EN EL DESTINO DE LOS IMPUESTOS

¿Usted paga impuestos?

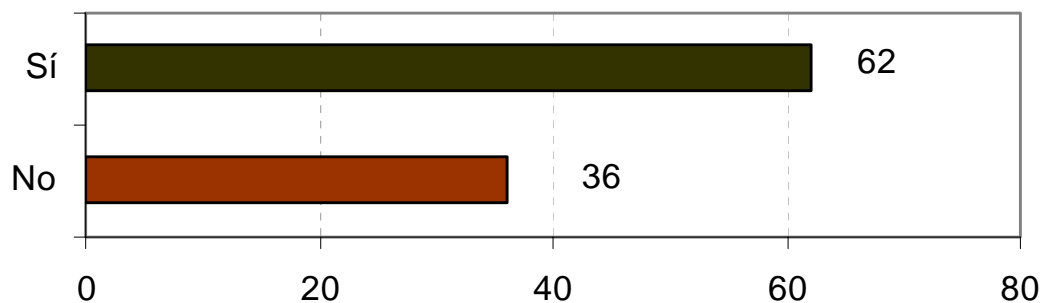

Sumando "Ns/Nc" = 100%

Comparado con los servicios que recibe a cambio,
¿cómo considera los impuestos que paga?
Del 62% que dice "sí paga impuestos"

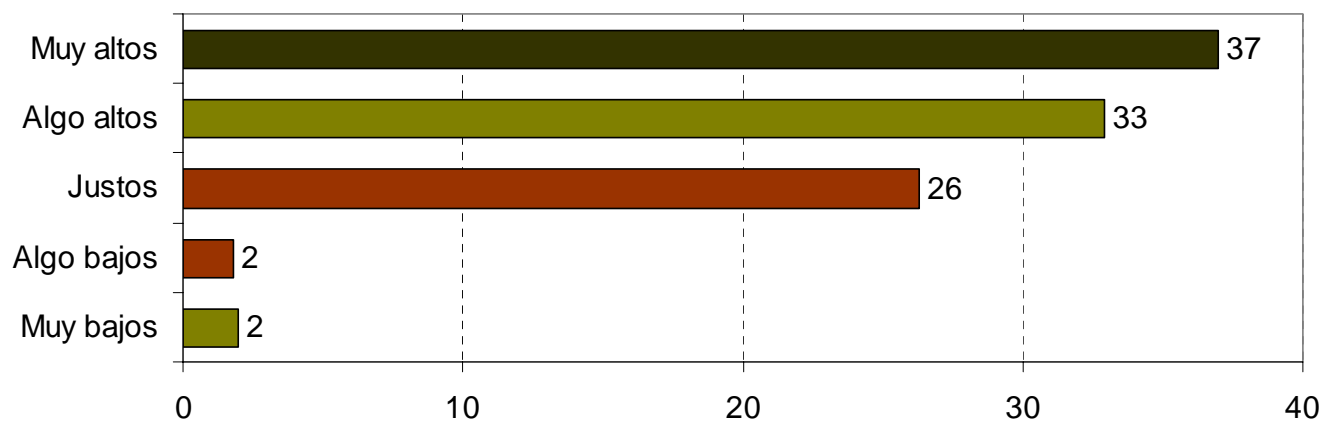

Fuente: Centro de Investigación y Docencia Económicas, *Tercera encuesta nacional electoral*, julio de 2003, versión en disco compacto.

Vivienda
Nacional
Julio de 2003

LINEAMIENTOS PARA LA REFORMA FISCAL

LINEAMIENTOS PARA LA REFORMA FISCAL

**Para las siguientes afirmaciones, usted cree que siempre se justifica o nunca se justifica:
 RECLAMAR AL GOBIERNO BENEFICIOS A LOS QUE NO SE TIENE DERECHO
 (porcentaje de quienes dijeron “nunca se justifica”)**

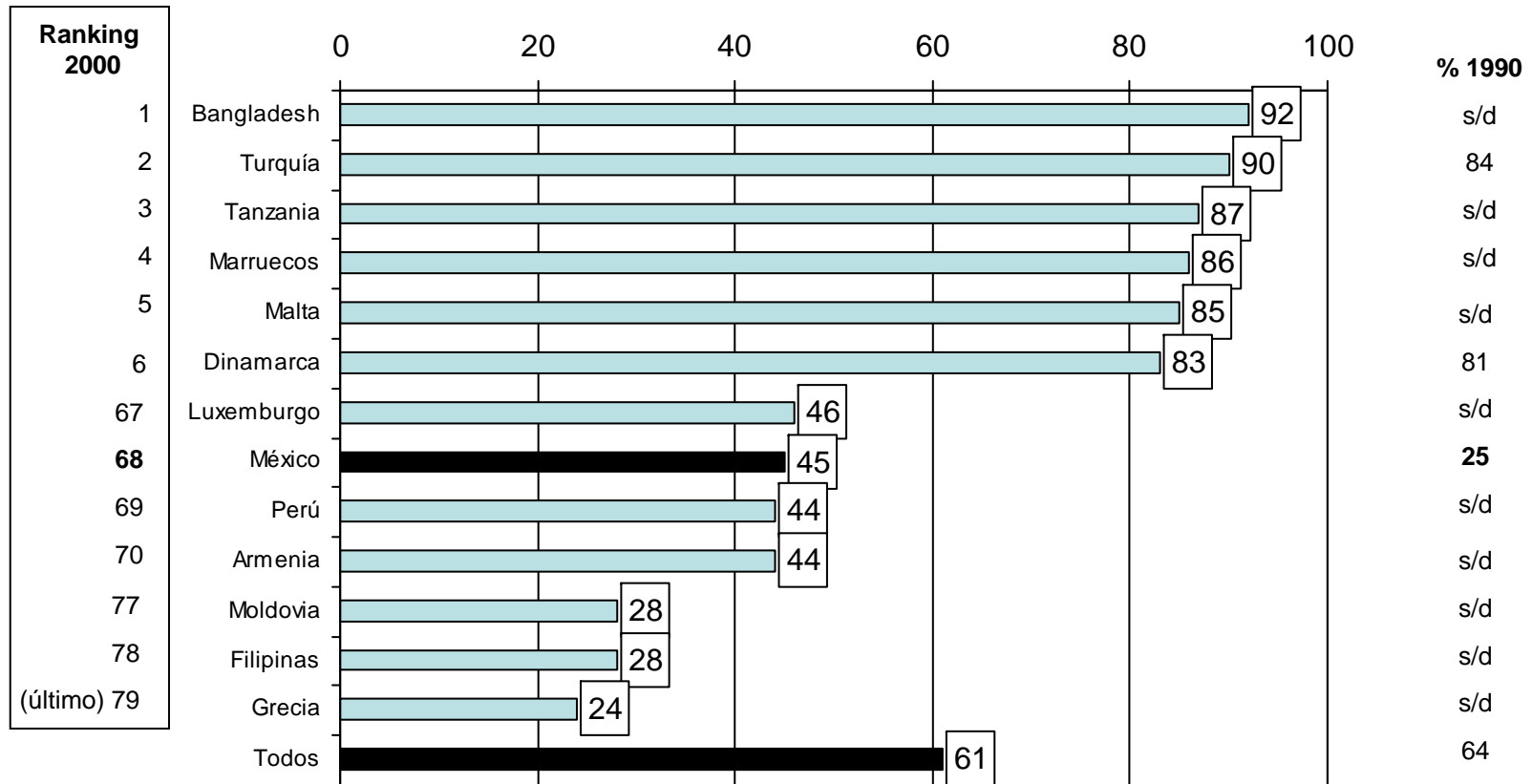

Fuente: Ronald Inglehart, Miguel Basáñez, *et. al.*, *Human Beliefs and Values*, Siglo XXI editores, México, 2004, cuadro F114.

Encuestas nacionales
 en cada país
 1999-2000

LINEAMIENTOS PARA LA REFORMA FISCAL

**Para las siguientes afirmaciones, usted cree que siempre se justifica o nunca se justifica:
 MENTIR EN LOS IMPUESTOS, SI EXISTE LA OPORTUNIDAD
 (porcentaje de quienes dijeron “nunca se justifica”)**

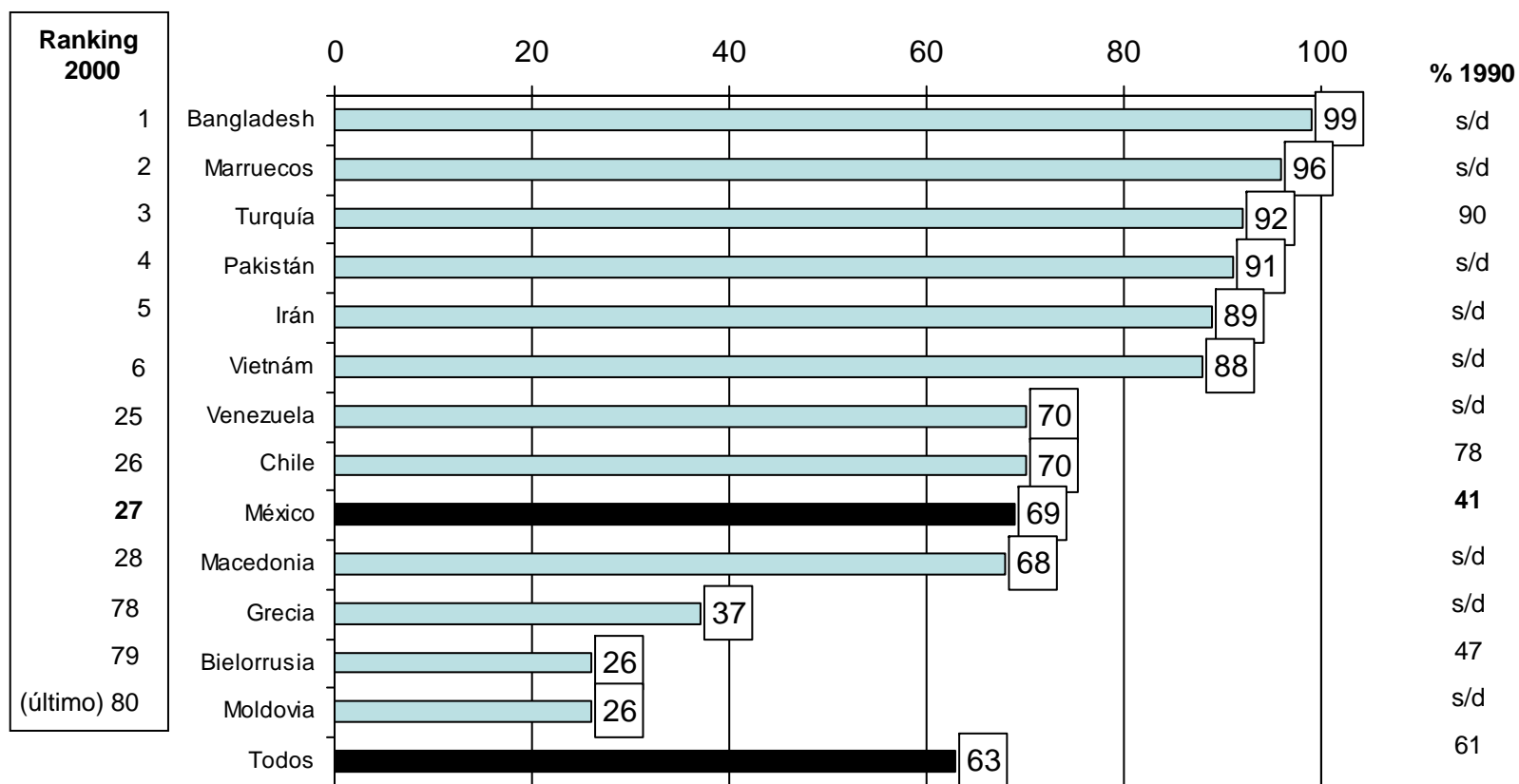

Fuente: Ronald Inglehart, Miguel Basáñez, *et. al.*, *Human Beliefs and Values*, Siglo XXI editores, México, 2004, cuadro F116.

Encuestas nacionales
 en cada país
 1999-2000

LINEAMIENTOS PARA LA REFORMA FISCAL

Ahora imagine que al comprar un producto el vendedor le da dos alternativas: Venderle el producto con factura (recibo), con lo cual usted paga el 15% de IVA, o venderle el producto sin factura, con lo cual usted se ahorra el IVA. ¿Usted que escogería?

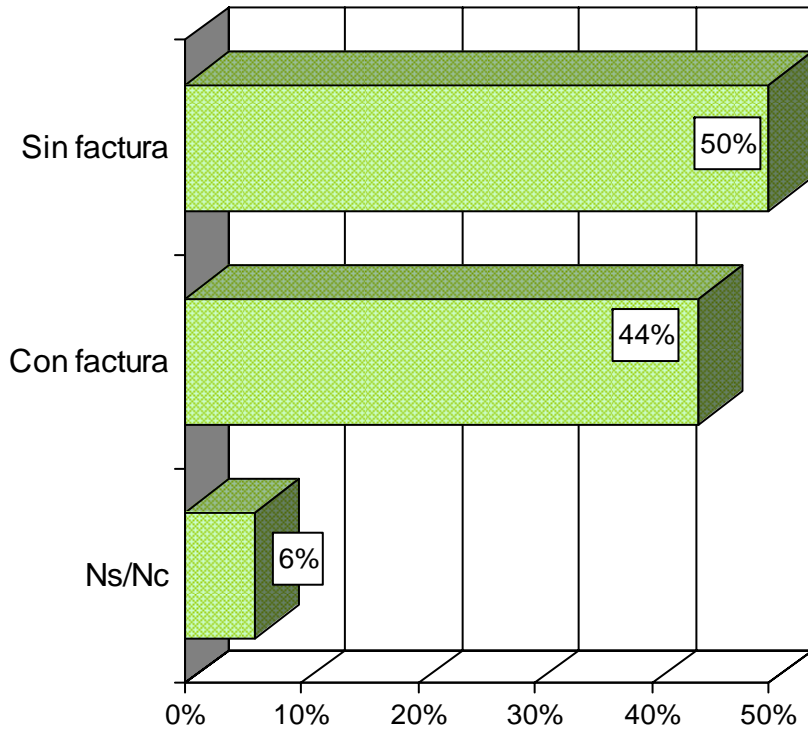

Cuando una persona no paga sus impuestos ¿qué tan probable es que la descubran?

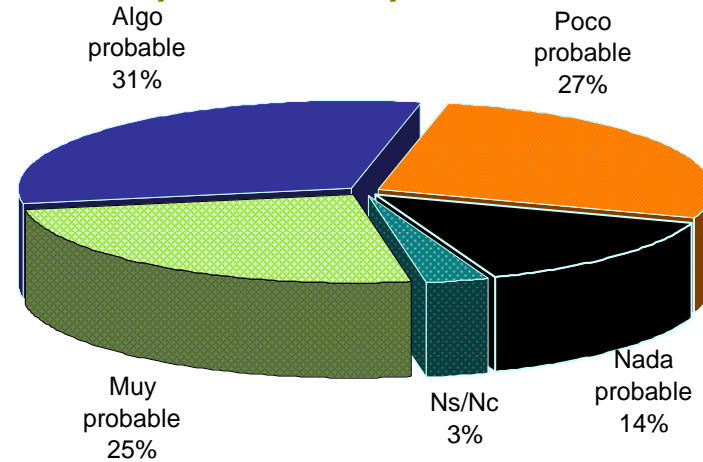

Si el gobierno descubre a una persona que no paga impuestos ¿qué tan probable es que esa persona vaya a la cárcel?

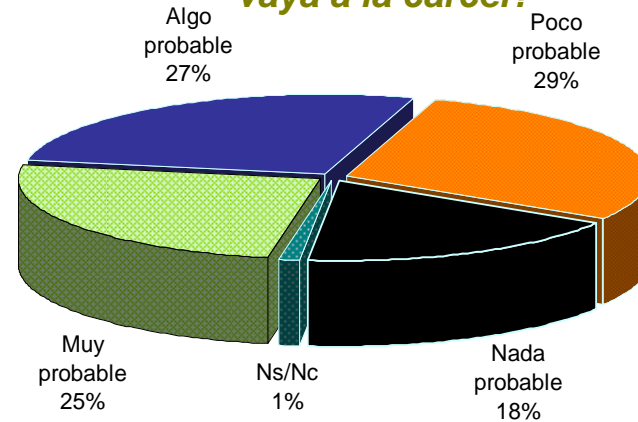

Fuente: Ipsos-Bimsa, noviembre de 2004.

Vivienda Nacional
 5-10 de noviembre de 2004

LINEAMIENTOS PARA LA REFORMA FISCAL

Tomando en cuenta la situación económica actual del país ¿usted cree que deben disminuir, quedarse como están o aumentar los impuestos que pagan los ciudadanos y las empresas?

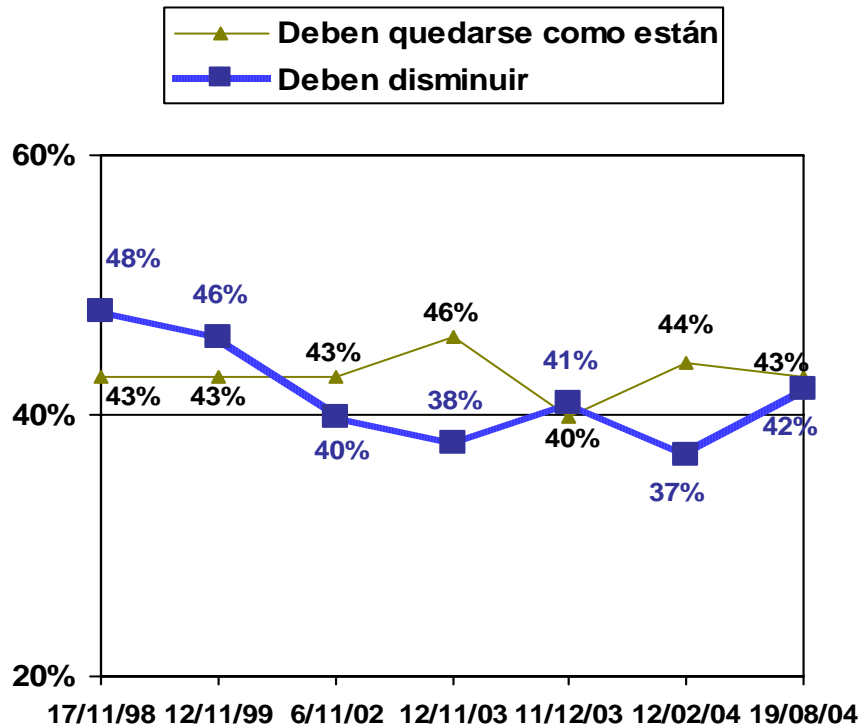

Y el precio de los productos y servicios que proporciona el gobierno ¿usted cree que deben disminuir o quedarse como están?

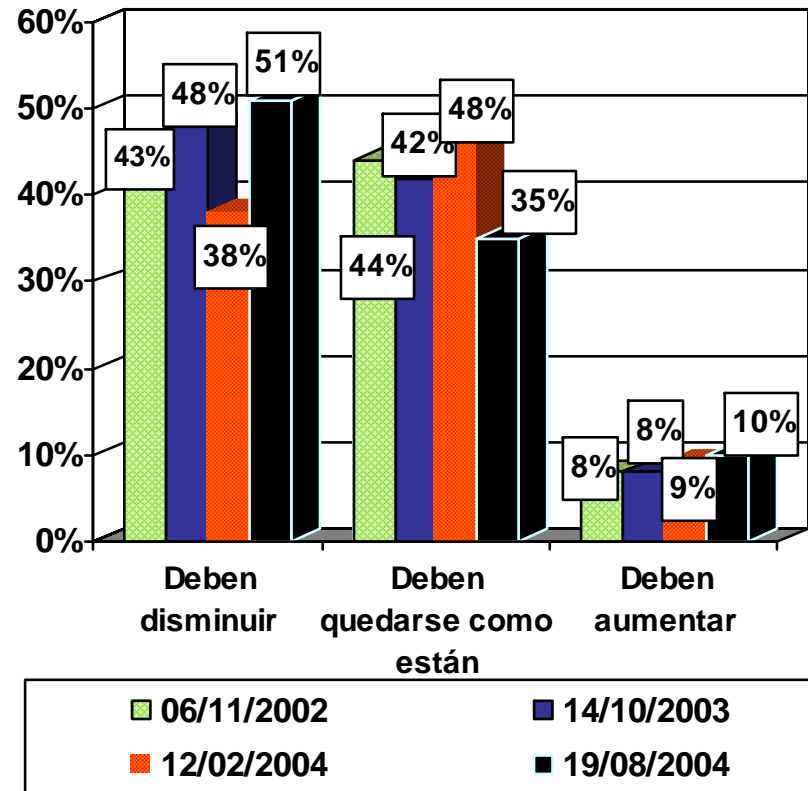

Fuente: BGC Beltrán y Asociados, *Acontecer Nacional y Opinión Pública*, 30 de agosto de 2004.

Telefónica Nacional
 19 de agosto de 2004

LINEAMIENTOS PARA LA REFORMA FISCAL

Algunas personas prefieren pagar más impuestos a cambio de más y mejores servicios públicos. Otras personas prefieren pagar menos impuestos aunque eso reduzca la cantidad y calidad de los servicios públicos. ¿Usted qué prefiere?

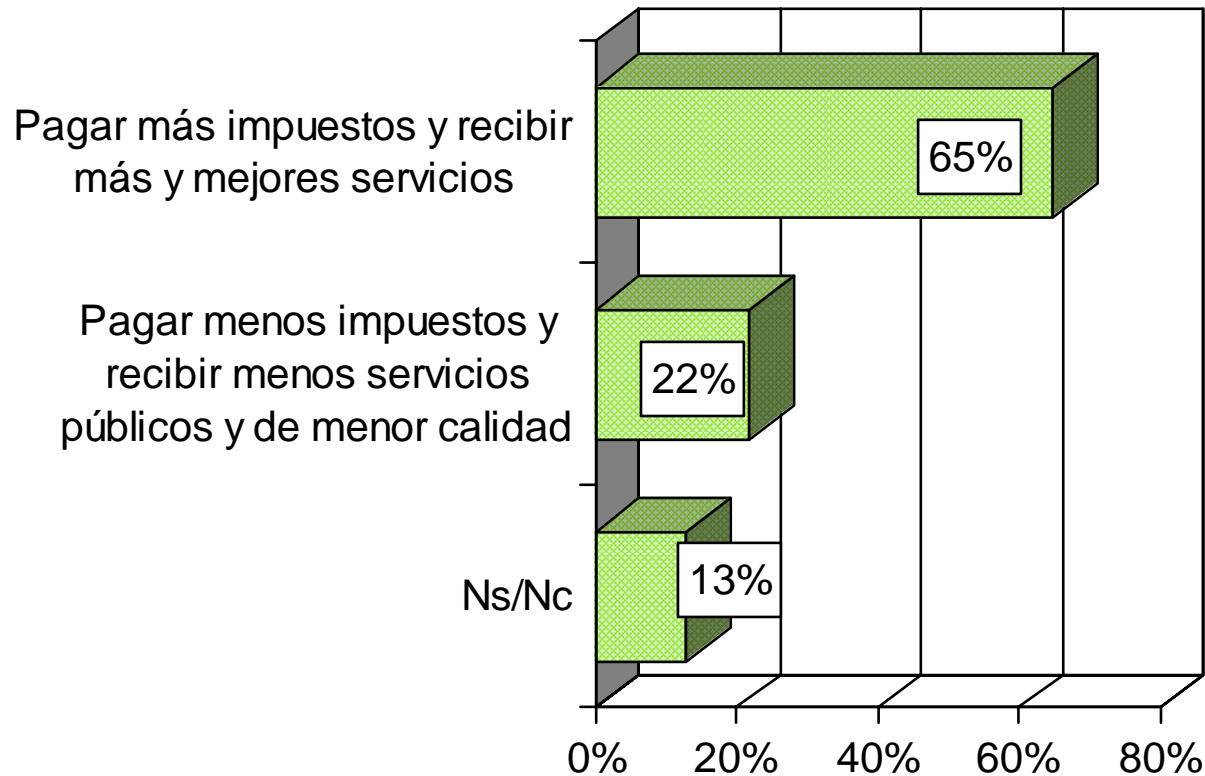

Fuente: Ipsos-Bimsa, noviembre de 2004.

Vivienda
Nacional
5-10 de noviembre de 2004

Dígame si está a favor o en contra de que se pague el 15% de IVA en alimentos y medicinas

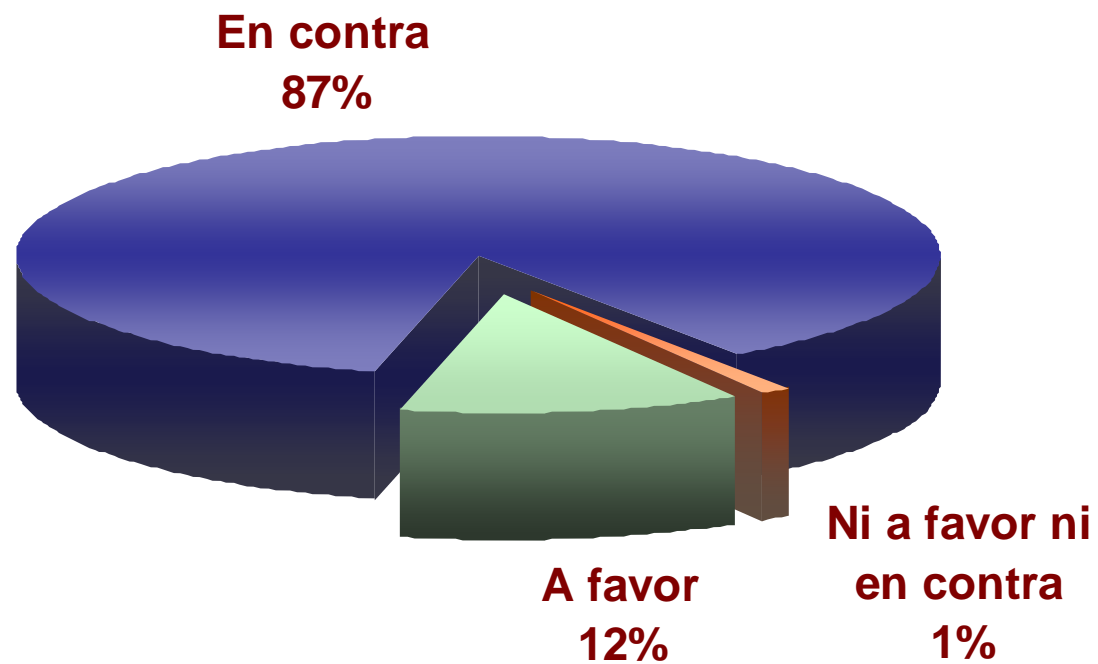

Fuente: Ipsos-Bimsa, septiembre de 2003

*De las siguientes opciones para aumentar los ingresos de gobierno
¿cuál le molesta menos?*

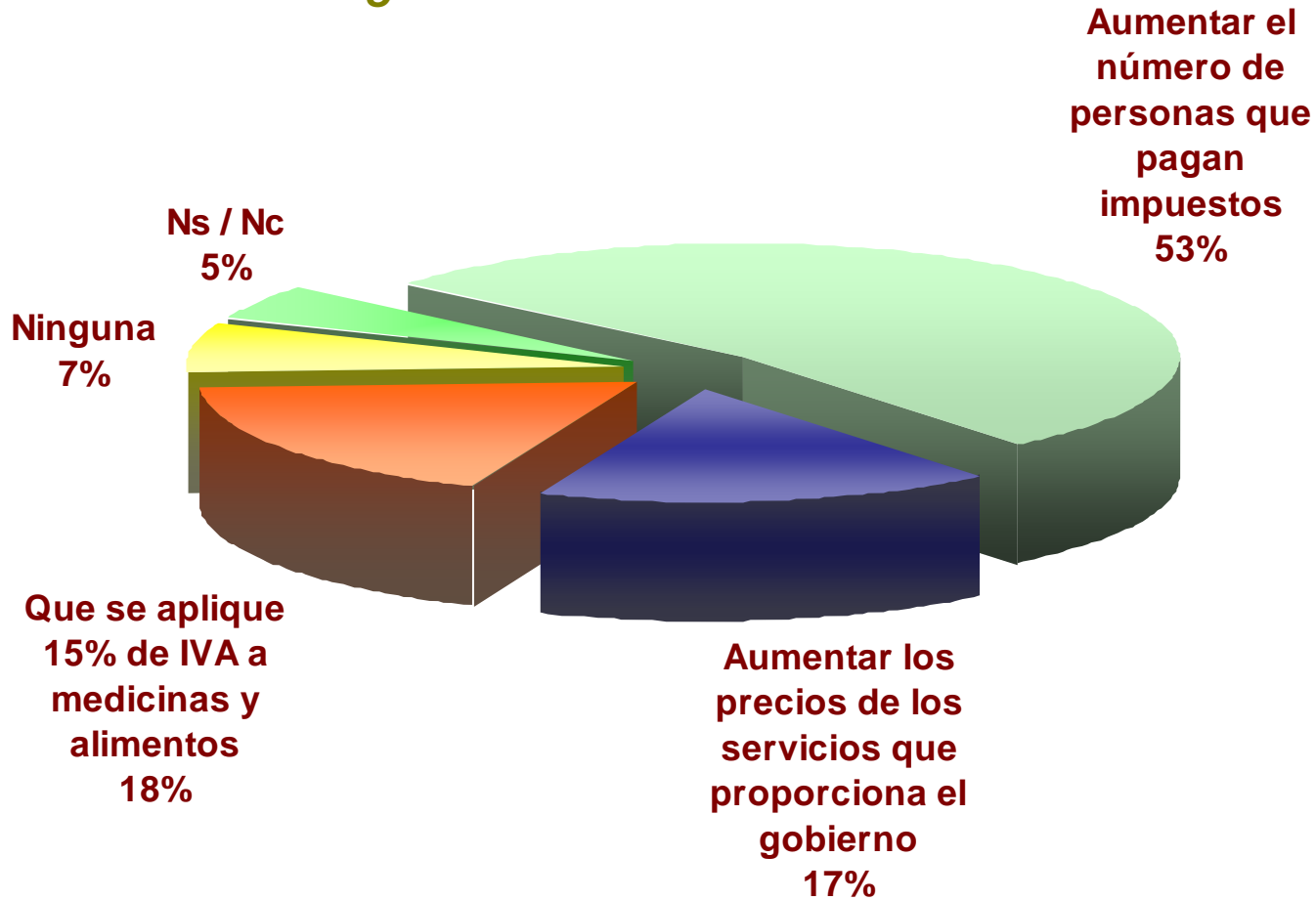

Fuente: Ipsos-Bimsa, septiembre de 2003

¿Qué tan de acuerdo o en desacuerdo está usted con: El gobierno debe aumentar el gasto en programas sociales?

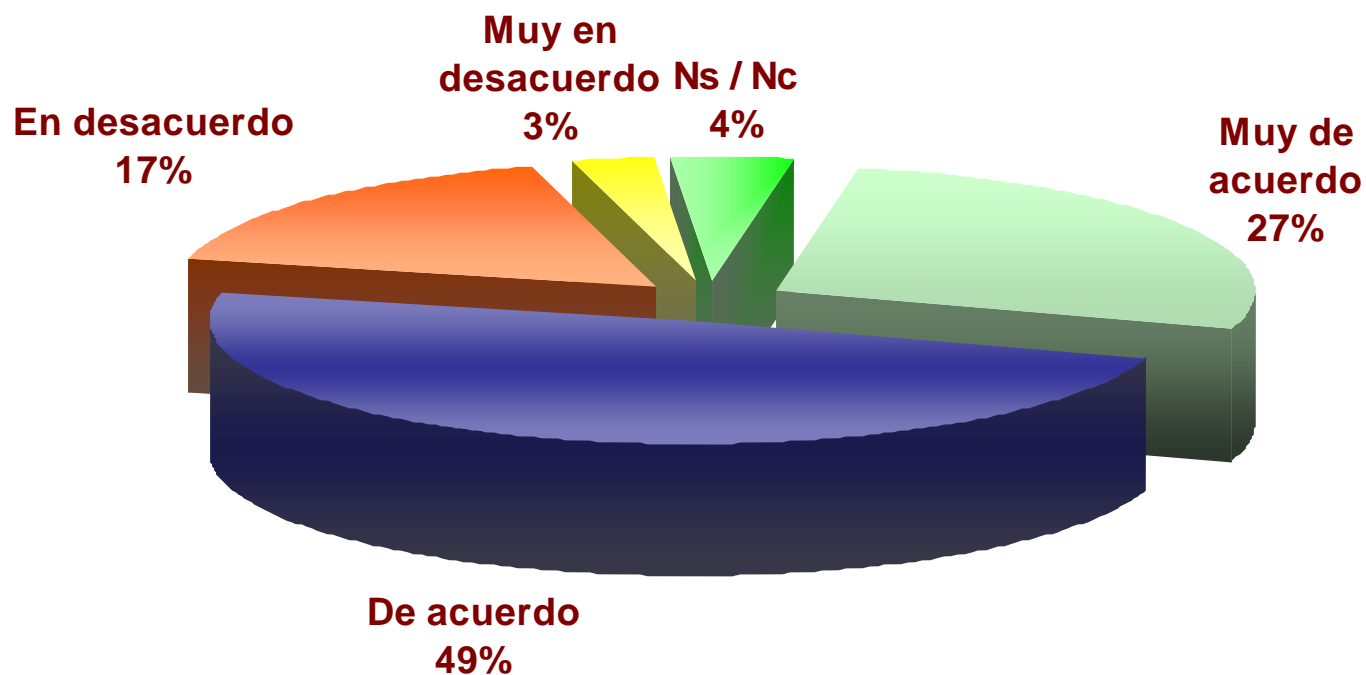

Fuente: IFE-IIS UNAM, *La naturaleza del compromiso cívico: capital social y cultura política en México*, México, agosto de 2003.

¿Qué tan de acuerdo o en desacuerdo está usted con: “Hay que aumentar los impuestos a los ricos”?

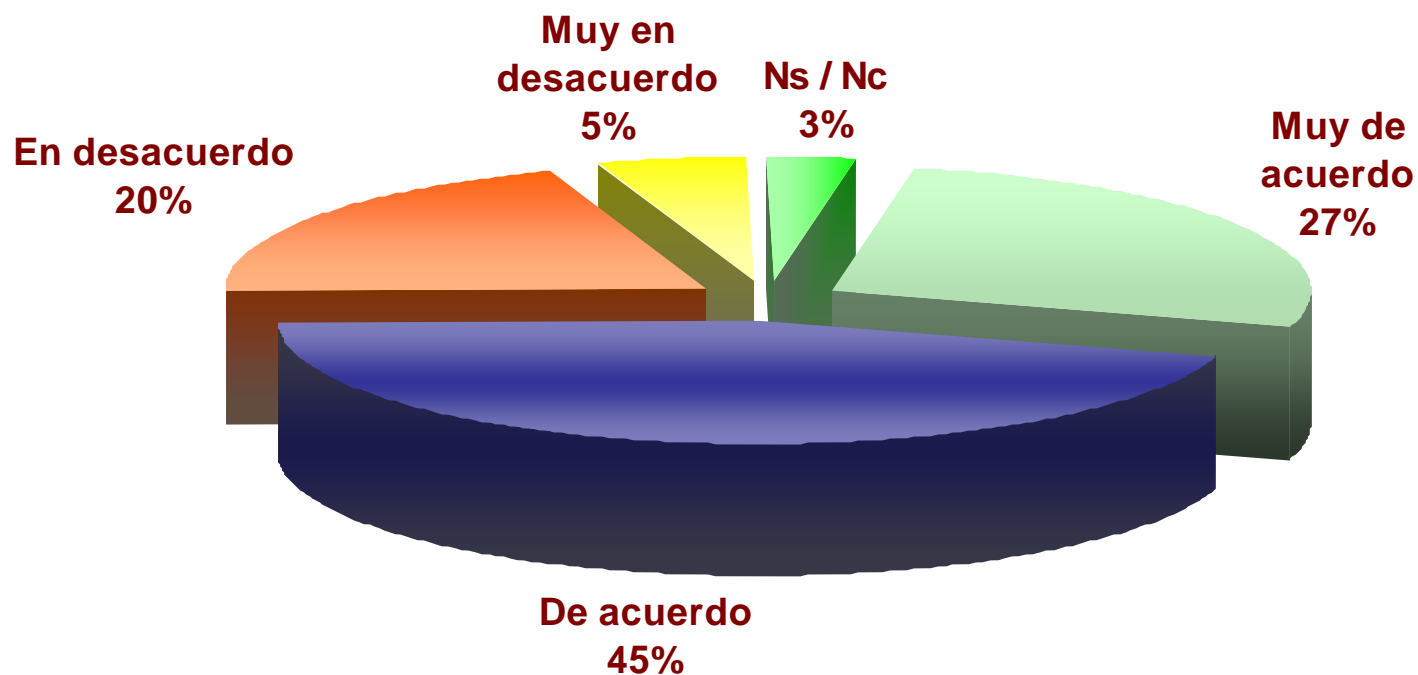

Fuente: IFE-IIS UNAM, *La naturaleza del compromiso cívico: capital social y cultura política en México*, México, agosto de 2003.

¿Qué tan de acuerdo o en desacuerdo está usted con: “Los pobres no deberían pagar por los servicios públicos”?

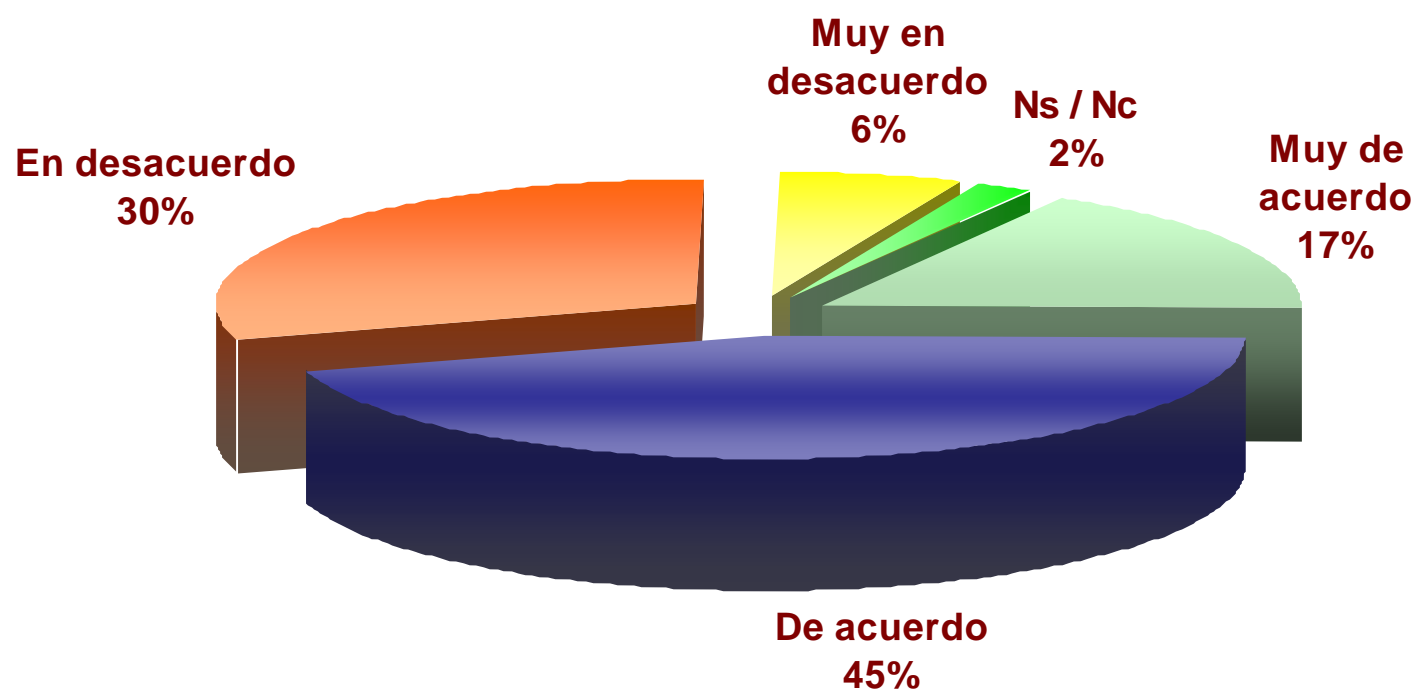

Fuente: IFE-IIS UNAM, *La naturaleza del compromiso cívico: capital social y cultura política en México*, México, agosto de 2003.

LINEAMIENTOS PARA LA REFORMA FISCAL

Recientemente concluyeron los trabajos de la Convención Nacional Hacendaria y se dieron a conocer sus conclusiones. ¿Qué sensación le produce en su ánimo que el presidente Fox, los gobernadores y legisladores hayan llegado a acuerdos para proponer al Congreso nuevas formas de organizar el dinero del gobierno?

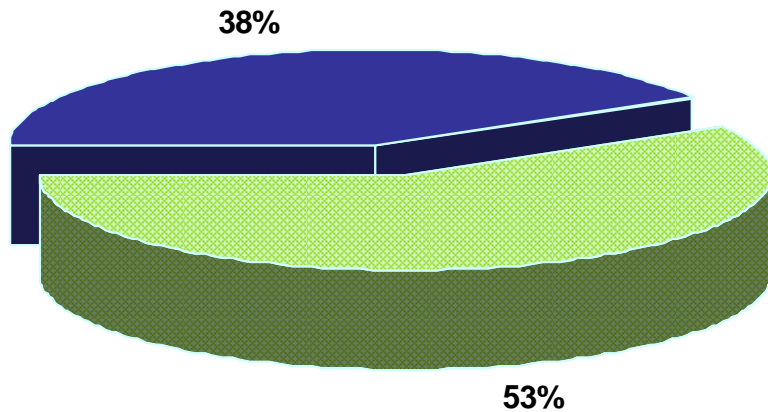

■ Desconfianza ■ Confianza

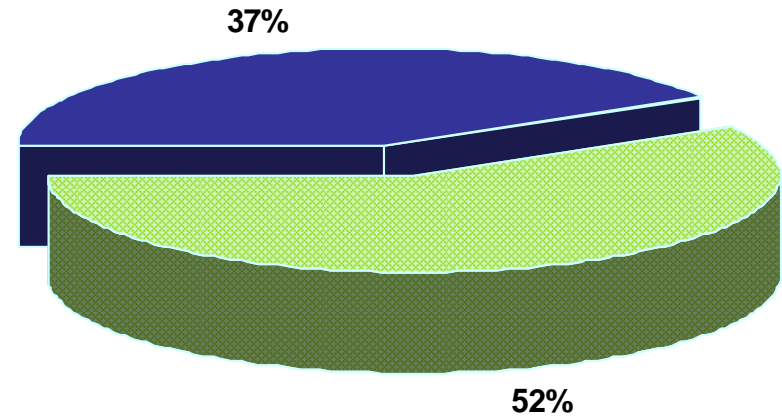

■ Insatisfacción ■ Satisfacción

Sumando Ns/ Nc= 100%

Fuente: BGC Beltrán y Asociados, *Acontecer Nacional y Opinión Pública*, 30 de agosto de 2004.

Telefónica
Nacional
19 de agosto de 2004

LINEAMIENTOS PARA LA REFORMA FISCAL

La Convención Hacendaria no logró acuerdos sobre el IVA para estados y municipios y para cobrar IVA en medicinas y alimentos. ¿Qué tan grave cree usted que es para la economía del país que no haya habido acuerdos en esta materia?

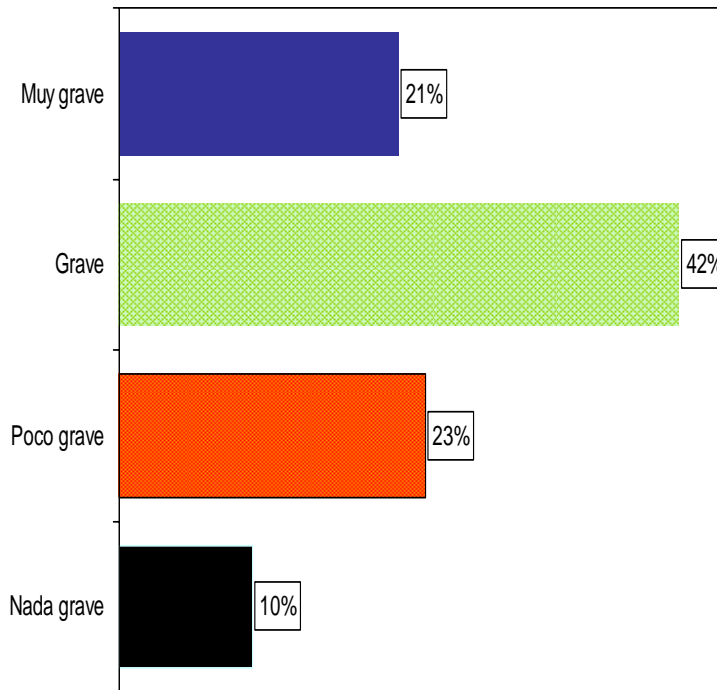

Ahora Presidente y gobernadores coinciden en que el dinero que obtienen no es suficiente. Dígame ¿por qué cree usted que no es suficiente...?

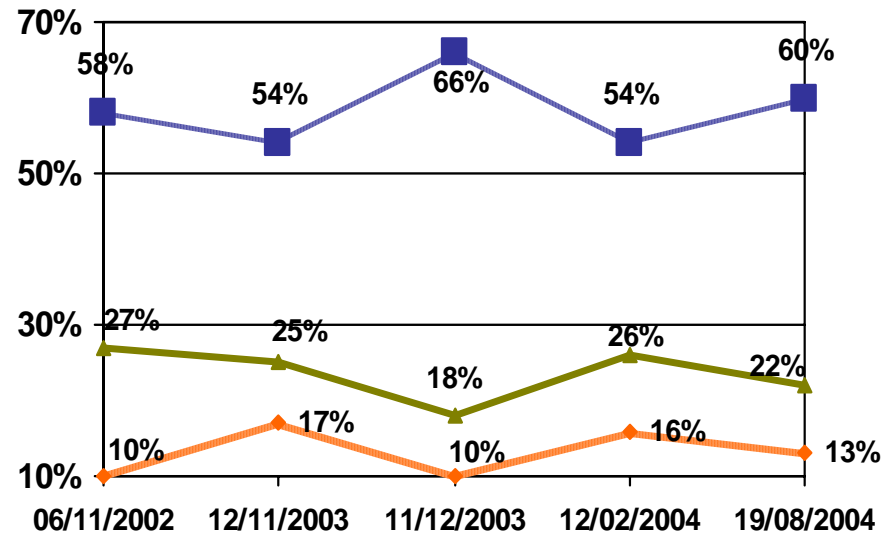
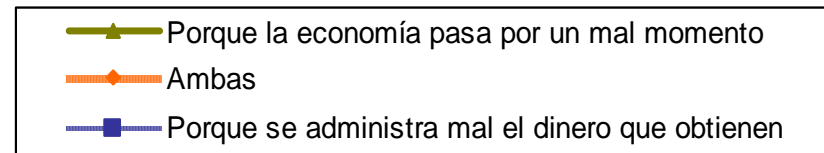

Telefónica Nacional
 19 de agosto de 2004

Sumando: "Deben aumentar" y Ns/ Nc= 100%

Fuente: BGC Beltrán y Asociados, *Acontecer Nacional y Opinión Pública*, 30 de agosto de 2004.

LINEAMIENTOS PARA LA REFORMA FISCAL

En su opinión ¿cuál de las siguientes reformas es la más urgente de sacar?

Senadores octubre 2004

	%
Reforma Fiscal	78.7%
Reforma de Pensiones	12.3%
Reforma Eléctrica	3.1%
Reforma Laboral	1.3%
Ninguna	4.6%
Total	100%

Fuente: Consulta Mitofsky, noviembre de 2004.

LINEAMIENTOS PARA EL GASTO PÚBLICO

LINEAMIENTOS PARA EL GASTO PÚBLICO

¿Qué se acerca más a lo que usted piensa: Es preferible que en México haya alta inflación pero bajo desempleo o es preferible que haya alto desempleo pero baja inflación?

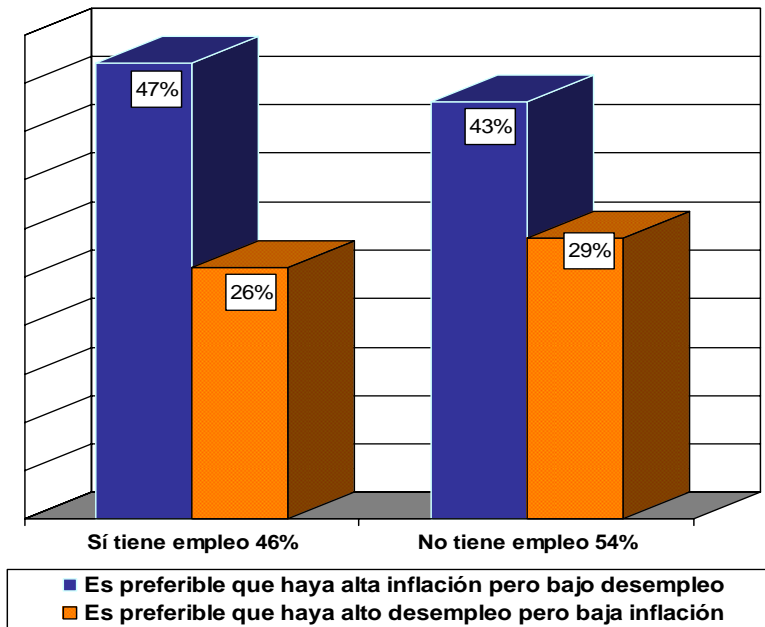
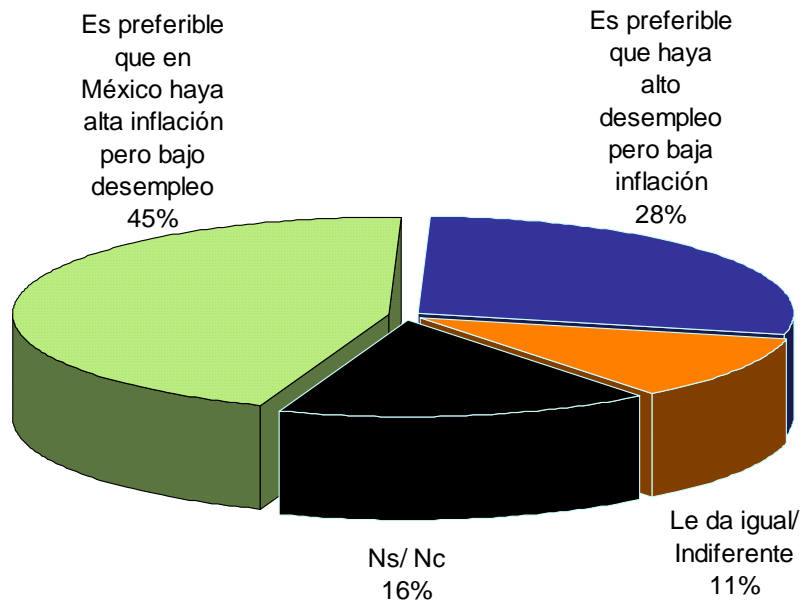

Fuente: Ipsos-Bimsa, septiembre de 2004.

Vivienda
Nacional
12-17 de mayo de 2005

LINEAMIENTOS PARA EL GASTO PÚBLICO

Si usted tuviera que escoger entre dos países para vivir: Uno con alta inflación y uno con alto desempleo ¿en cuál preferiría vivir?

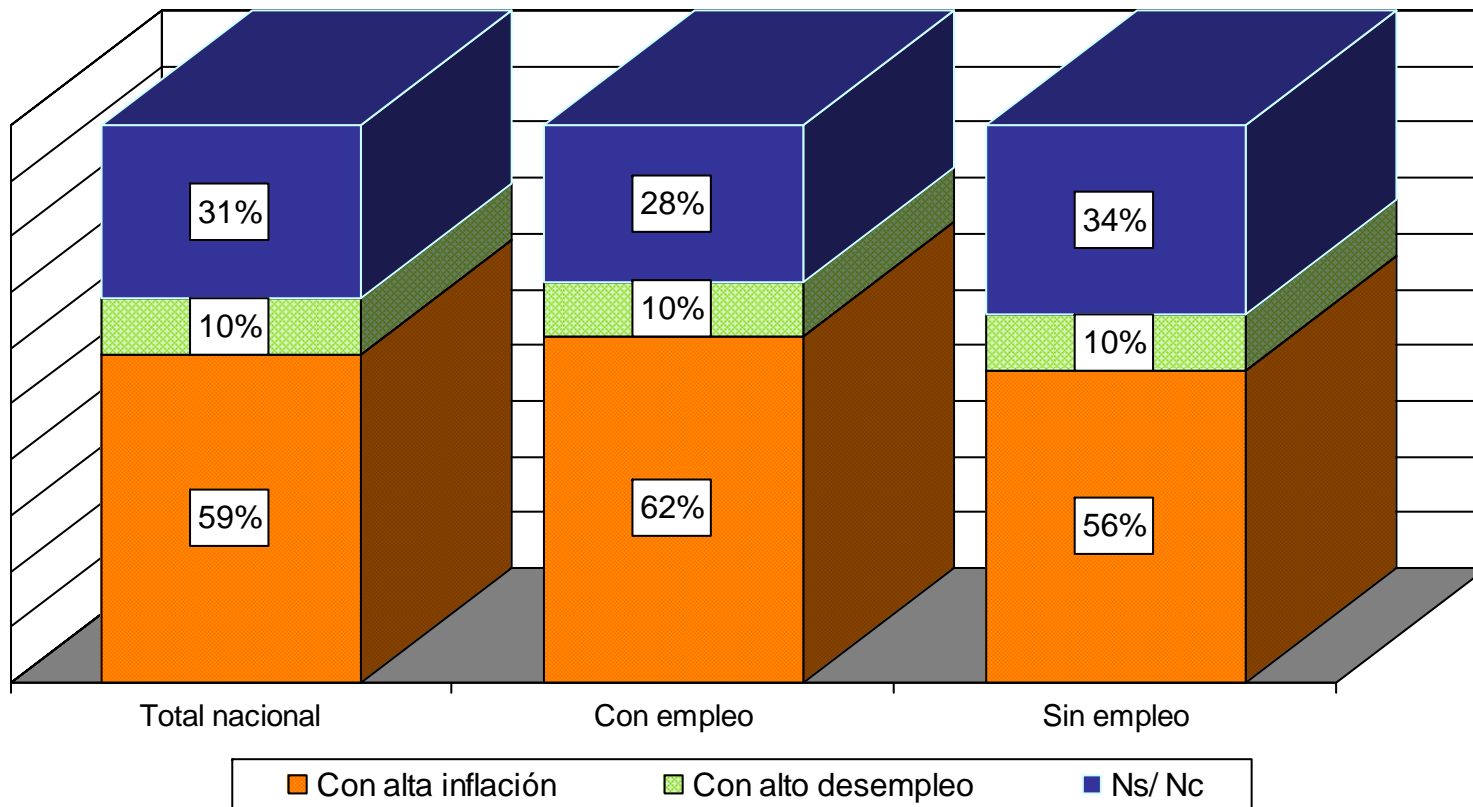

Fuente: Ipsos-Bimsa, julio de 2005.

Vivienda
Nacional
12-17 de mayo de 2005

LINEAMIENTOS PARA EL GASTO PÚBLICO

Entre todas las áreas en las que el gobierno puede gastar los recursos ¿a usted cuál de ellas le parece más importante o la que requiere de mayor atención?

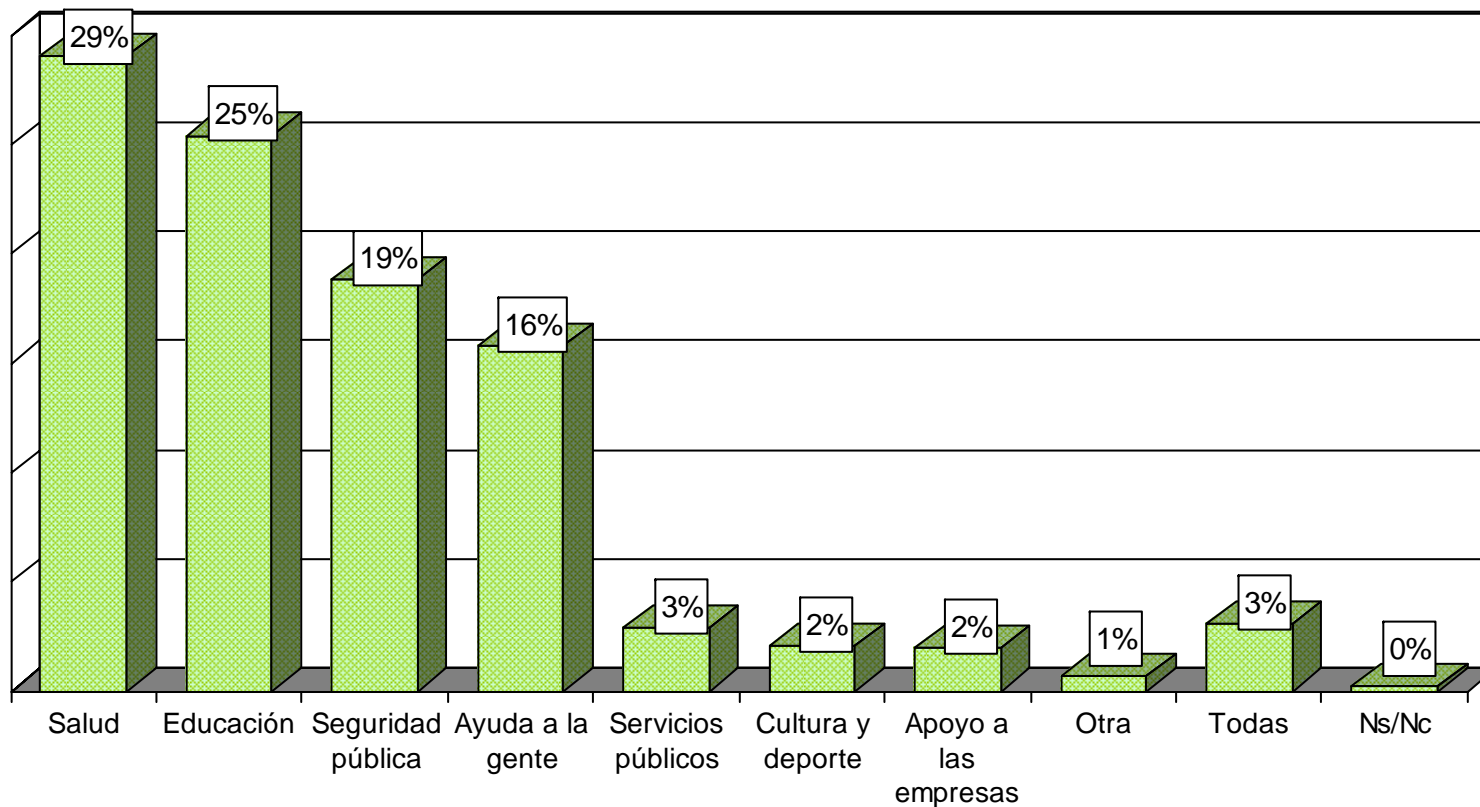

Fuente: Consulta Mitofsky, *Boletín Semanal de Consulta*, Núm. 134, agosto de 2005.

Vivienda
Nacional
13-20 de julio de 2005

LINEAMIENTOS PARA EL GASTO PÚBLICO

*Usted tiene diez pesos que puede repartir en las diferentes necesidades que tiene la población.
¿Cómo repartiría usted esos diez pesos?*

	Porcentaje del presupuesto dedicado a cada rubro	Pesos promedio que le asignaron a cada rubro
Salud	21%	2.08 pesos
Educación	20%	2.02 pesos
Seguridad pública	17%	1.68 pesos
Ayuda a la gente	14%	1.42 pesos
Servicios públicos	12%	1.25 pesos
Cultura y deporte	11%	1.16 pesos
Apoyo a las empresas	4%	0.39 pesos
Otro y Ns/ Nc	1%	0 pesos
TOTAL	100%	10 pesos

Fuente: Consulta Mitofsky, *Boletín Semanal de Consulta*, Núm. 134, agosto de 2005.

Vivienda
Nacional
13-20 de julio de 2005

LINEAMIENTOS PARA EL GASTO PÚBLICO

Principales rubros del gasto programable considerados en el Proyecto de Presupuesto de Egresos 2006, según clasificación funcional

	Millones de pesos	
Total	1,319,499.40	
A Poderes y órganos autónomos	50,092.00	3.80%
B Administración Pública Federal	1,269,407.40	96.20%
Gobierno	89,320.40	6.77%
Orden, seguridad y justicia	24,340.80	1.84%
Desarrollo Social	826,600.60	62.65%
Educación	314,052.20	23.80%
Salud	222,726.60	16.88%
Desarrollo Económico	353,486.40	26.79%

Fuente: Secretaría de Hacienda y Crédito Público, *Proyecto de Decreto de Presupuesto de Egresos de la Federación para el Ejercicio Fiscal 2006*, enviado a la Cámara de Diputados, disponible en www.diputados.gob.mx, fecha de consulta: 26 de septiembre de 2005.

LINEAMIENTOS PARA EL GASTO PÚBLICO

*Si usted tuviera la oportunidad de hablar con el próximo Presidente de México ¿qué es lo que le pediría?
(Dos menciones)*

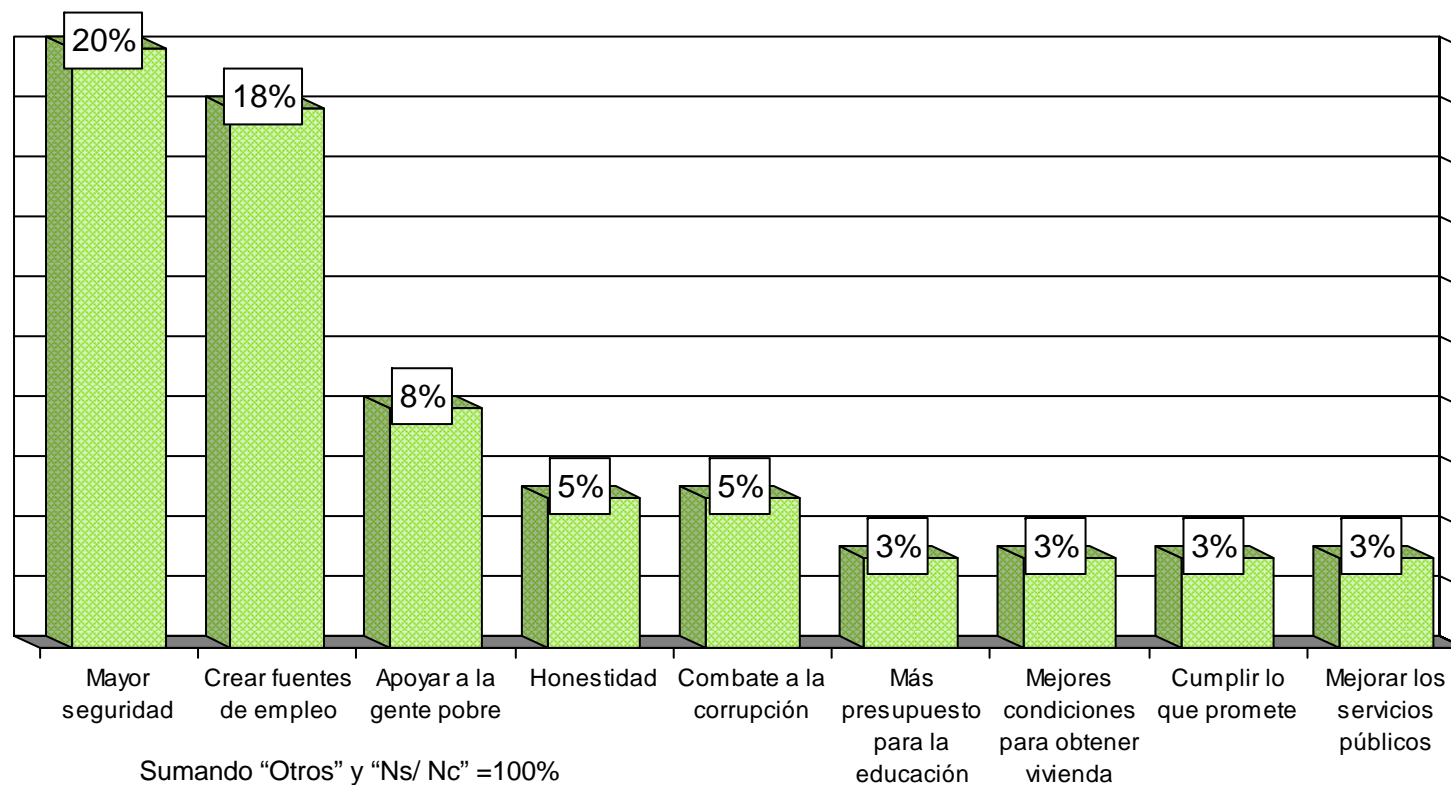

Fuente: Ipsos-Bimsa, 1 de agosto de 2005.

Vivienda
Nacional
1-6 de julio de 2005

LINEAMIENTOS PARA EL GASTO PÚBLICO

*Si usted tuviera la oportunidad de hablar con el próximo presidente de México ¿qué es lo que le pediría?
(Primer mención)*

Zonas urbanas

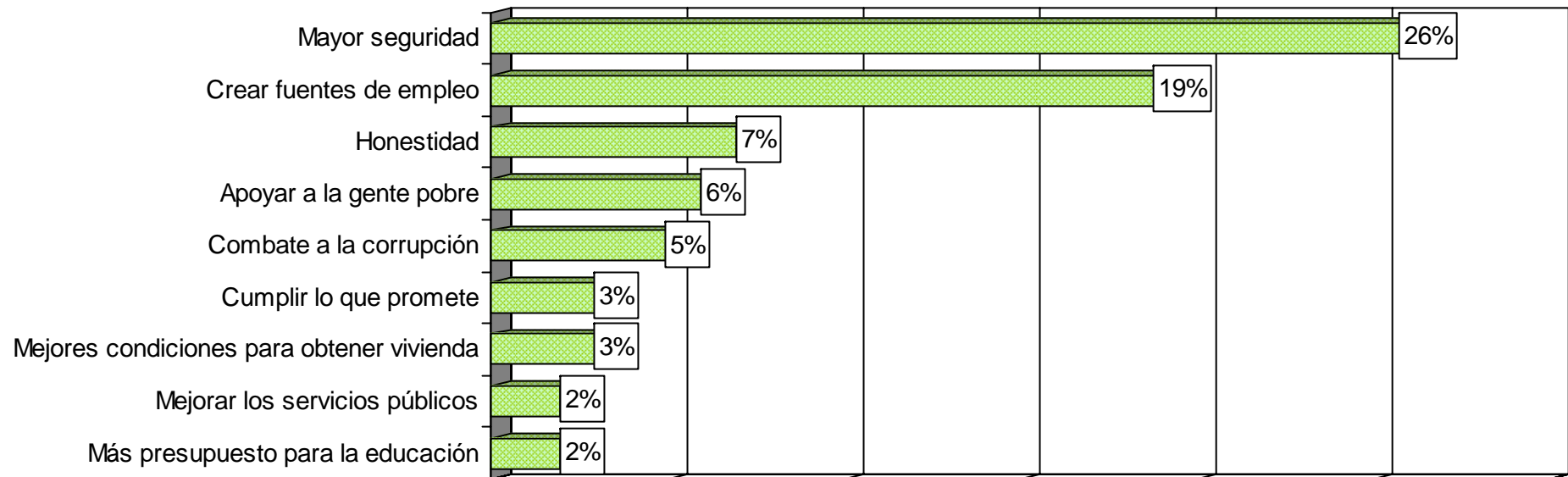

Sumando "Otros" y "Ns/Nc" =100%

Fuente: Ipsos-Bimsa, 1 de agosto de 2005.

Vivienda
Nacional
1-6 de julio de 2005

LINEAMIENTOS PARA EL GASTO PÚBLICO

*Si usted tuviera la oportunidad de hablar con el próximo presidente de México ¿qué es lo que le pediría?
(Primer mención)*

Zonas rurales

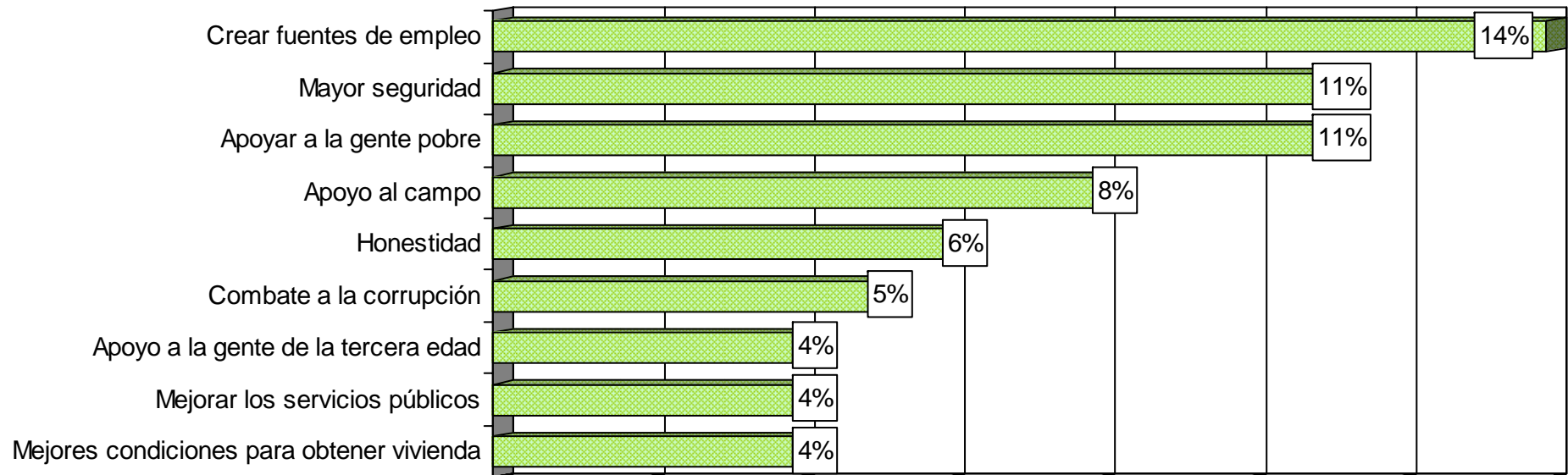

Sumando "Otros" y "Ns/Nc" =100%

Fuente: Ipsos-Bimsa, 1 de agosto de 2005.

Vivienda
Nacional
1-6 de julio de 2005

LINEAMIENTOS PARA EL GASTO PÚBLICO

Y ¿qué es lo que le pediría en materia de seguridad pública?

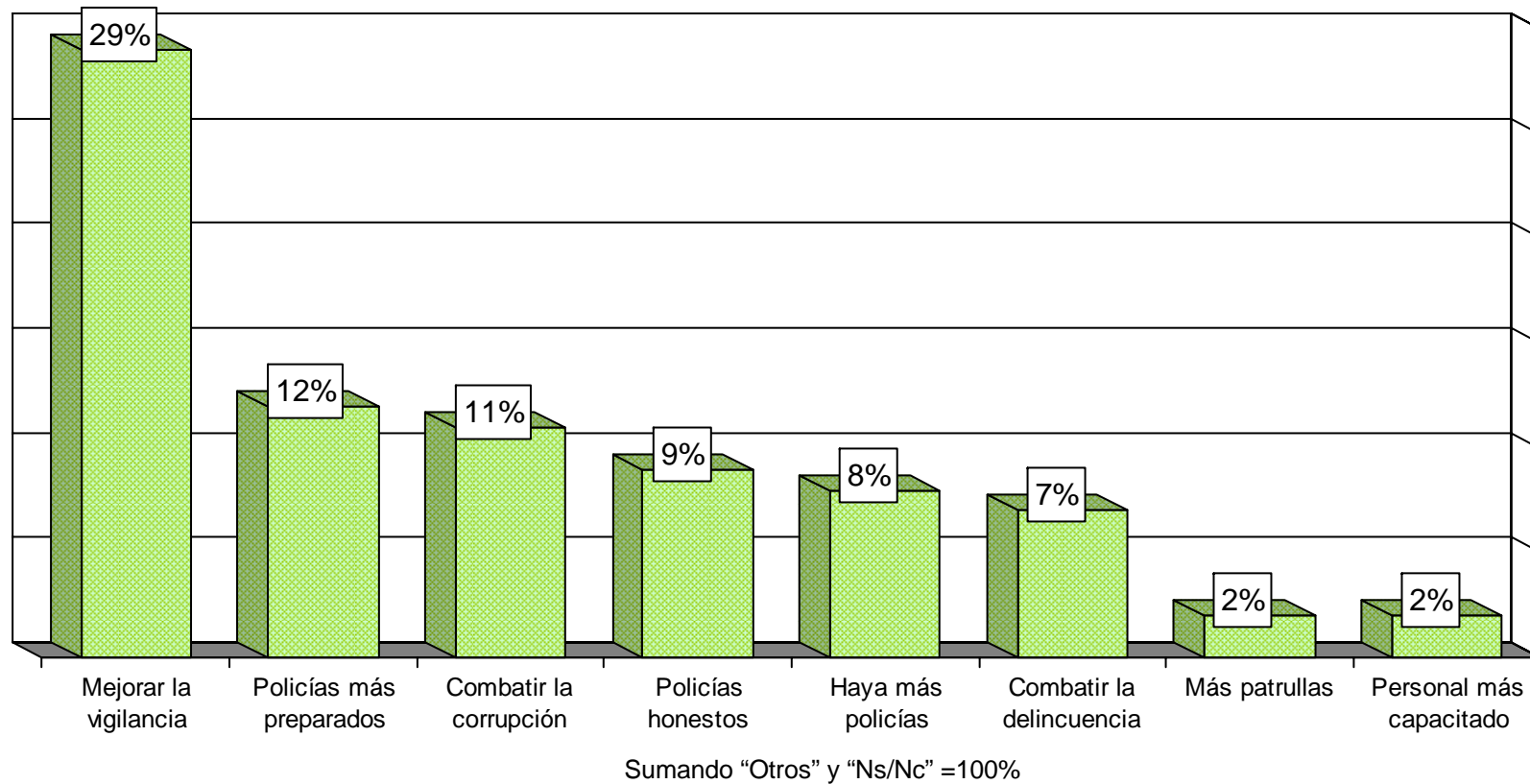

Fuente: Ipsos-Bimsa, 1 de agosto de 2005.

Vivienda
Nacional
1-6 de julio de 2005

LINEAMIENTOS PARA EL GASTO PÚBLICO

Y ¿qué es lo que le pediría en materia de empleo?

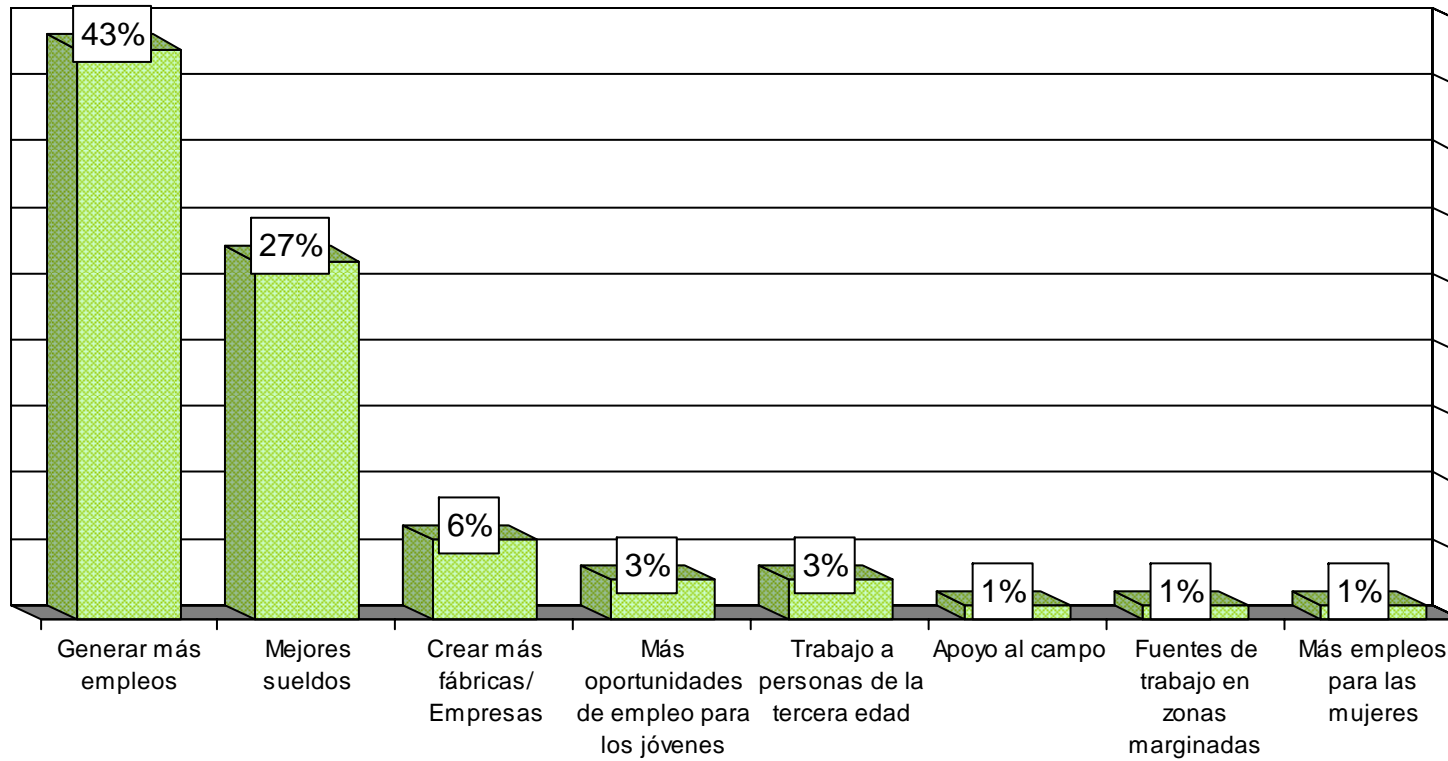

Sumando "Otros" y "Ns/Nc" =100%

Fuente: Ipsos-Bimsa, 1 de agosto de 2005.

Vivienda
Nacional
1-6 de julio de 2005

LINEAMIENTOS PARA EL GASTO PÚBLICO

Y ¿qué es lo que le pediría en materia educativa?

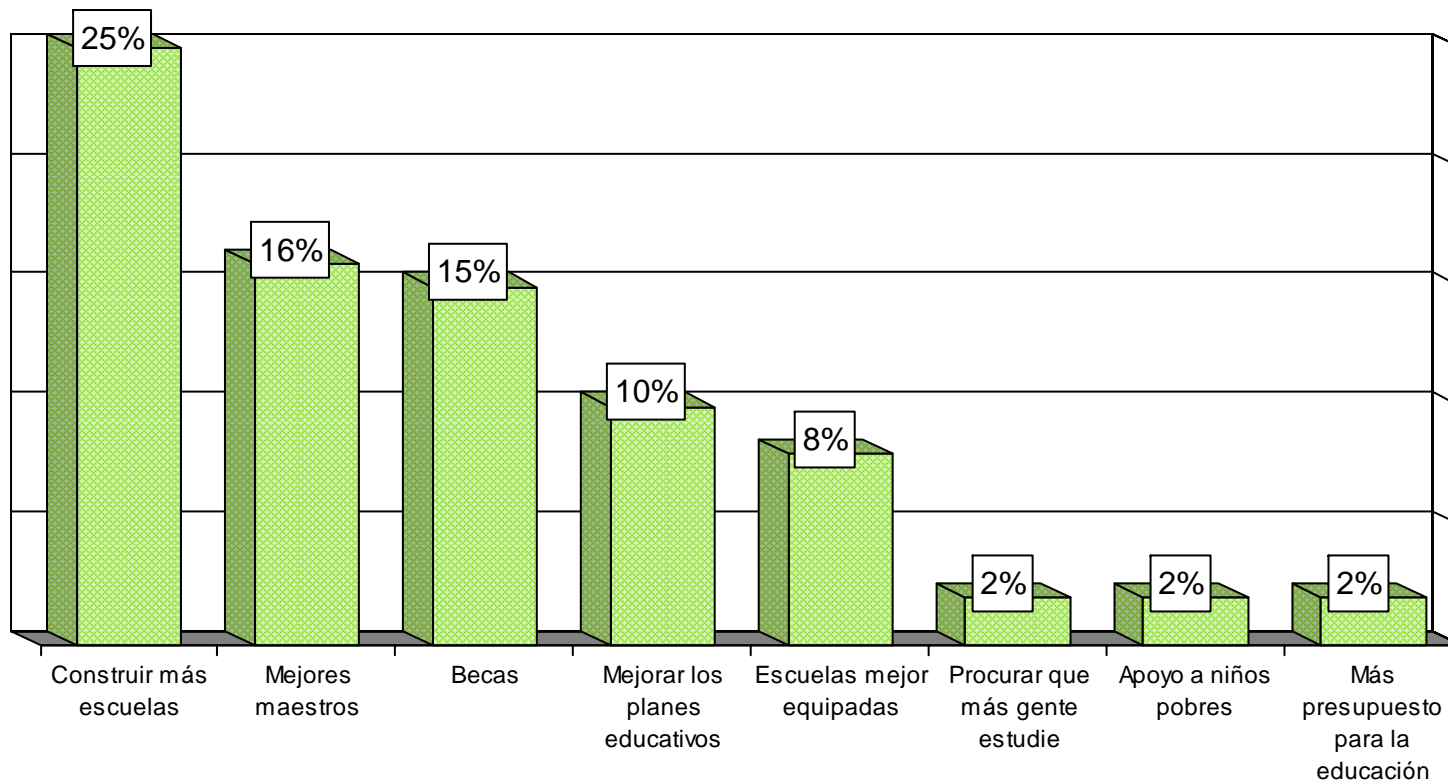

Sumando "Otros" y "Ns/Nc" =100%

Fuente: Ipsos-Bimsa, 1 de agosto de 2005.

Vivienda
Nacional
1-6 de julio de 2005

LINEAMIENTOS PARA EL GASTO PÚBLICO

Y ¿qué es lo que le pediría en materia de salud?

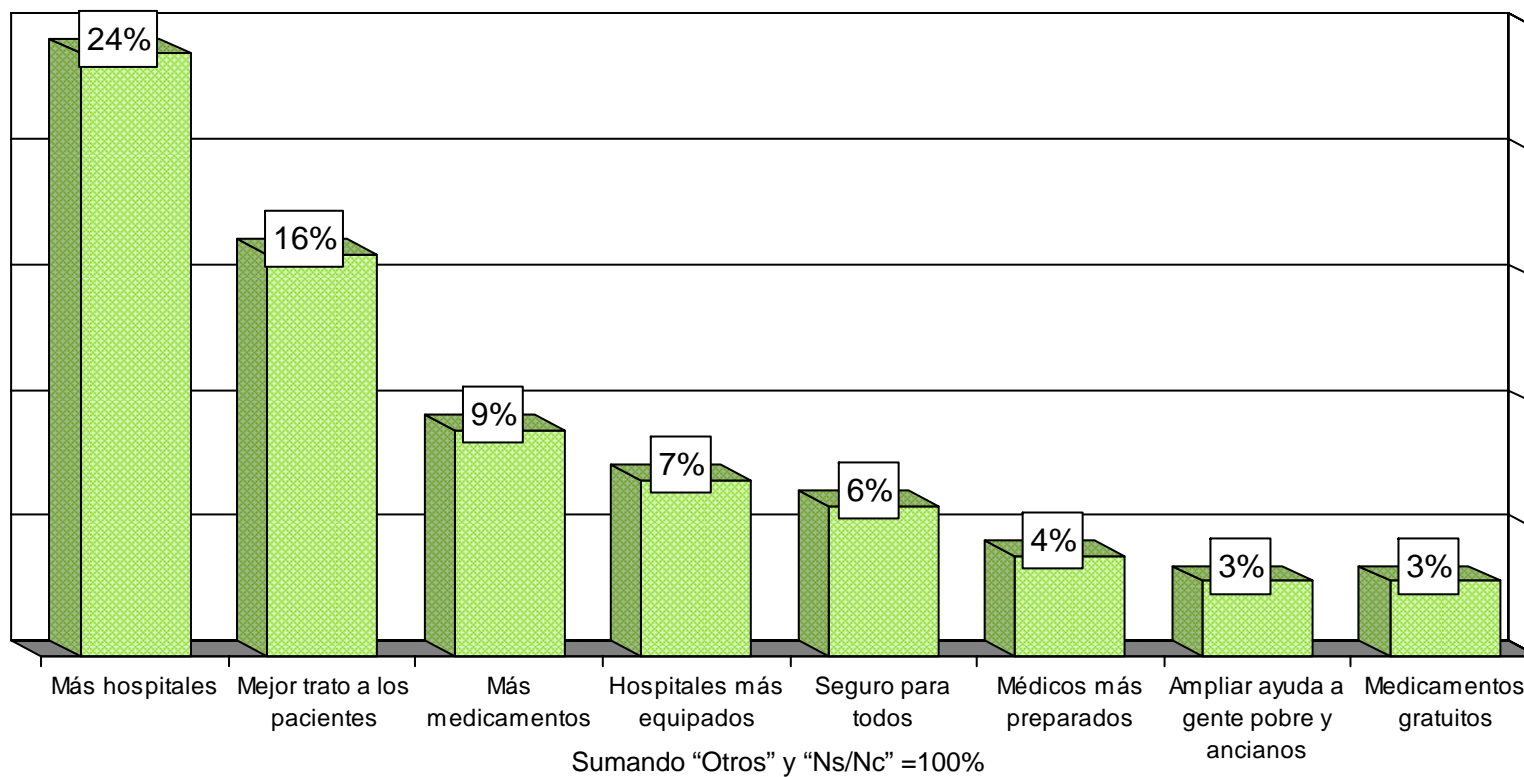

Fuente: Ipsos-Bimsa, 1 de agosto de 2005.

Vivienda
Nacional
1-6 de julio de 2005

LINEAMIENTOS PARA EL GASTO PÚBLICO

¿Ha oído hablar o no de los siguientes programas del gobierno federal?

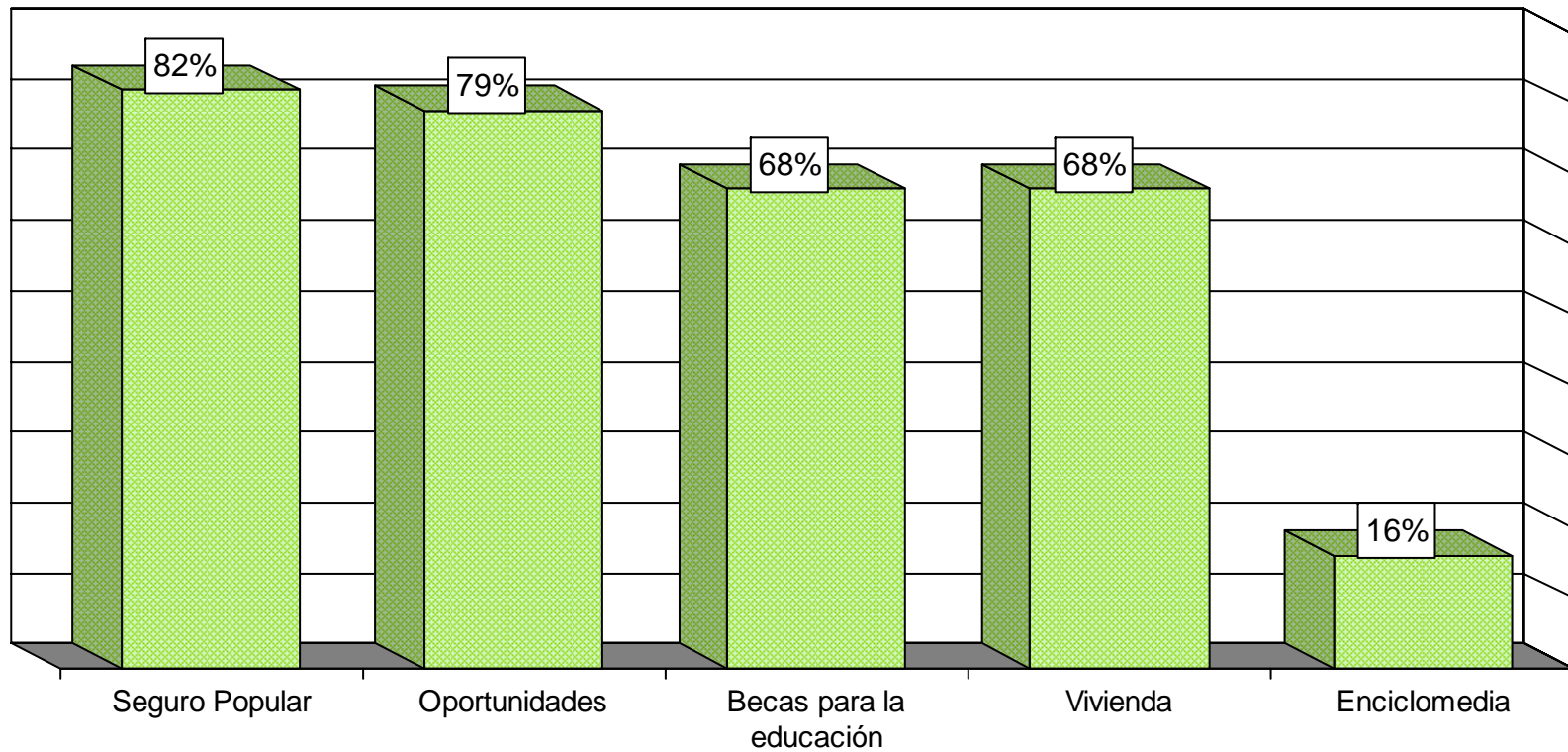

Fuente: Parametría, *Carta Paramétrica*, 11 de agosto de 2005.

Vivienda
Nacional
10-14 de junio de 2005

LINEAMIENTOS PARA EL GASTO PÚBLICO

¿Y cuál es su opinión sobre esta política social...?

(Sólo entre aquellos que dicen conocer el programa)

Política Pública del Gobierno Federal	Opinión positiva Junio 05	Opinión negativa Junio 05
Seguro Popular	80%	5%
Oportunidades	81%	5%
Becas para la educación	83%	4%
Vivienda	80%	4%
Enciclomedia	70%	5%

Sumando "Regular" y "Ns/Nc" = 100%

Fuente: Parametría, *Carta Paramétrica*, 11 de agosto de 2005.

Vivienda
Nacional
10-14 de junio de 2005

VITRINA METODOLÓGICA DE LAS ENCUESTAS UTILIZADAS

Titulo	Tema	Fecha del levantamiento	Tipo	Cobertura	Responsable	Fuente	Casos/ Población objetivo/ Nivel de confianza
El presupuesto de egresos según los ciudadanos	Temas de la agenda legislativa	13 al 20 de julio de 2005	Vivienda	Nacional	Consulta Mitofsky	Consulta Mitofsky	1200 entrevistas a mayores de 18 años. Nivel de confianza de 95% y margen de error de +/- 3.5%.
<i>Voice of the People Survey,</i>	Percepción sobre la situación económica	2003	Vivienda	Nacional en cada país	Gallup international	www.voice-of-the-people.net/	43,000 entrevistas en 51 países, las cuales representan a más de un 1.1 mil millones de ciudadanos.
Demandas ciudadanas para el próximo Presidente de la República	Temas relevantes de la coyuntura política	1 al 6 de julio de 2005	Vivienda	Nacional	Ipsos-Bimsa	Ipsos-Bimsa	1000 entrevistas a adultos, margen de error +/- 3.1% y nivel de confianza de 95%.
Psicología del desempleo	Evaluación de la economía	12 al 17 de mayo de 2005	Vivienda	Nacional	Ipsos-Bimsa	Ipsos-Bimsa	1000 ciudadanos mayores de edad. Nivel de confianza de 95% y margen de error de +/- 3.1%.
IMSS y sistema de jubilaciones y pensiones	Evaluación de las instituciones	22 y 23 de julio de 2005	Telefónica	Nacional	BGC, Ulises Beltrán y Asoc.	BGC, Ulises Beltrán y Asoc.	401 entrevistas efectivas a mayores de edad. Nivel de confianza de 95% y margen de error de +/-5%.
Lo Mejor de los Senadores	Evaluación del Poder Legislativo	6 de septiembre al 22 de octubre de 2004	Cara a cara	Nacional	Consulta Mitofsky	Consulta Mitofsky	33 entrevistas a Senadores de la LIX legislatura. No se especifica el margen de error ni el nivel de confianza.

VITRINA METODOLÓGICA DE LAS ENCUESTAS UTILIZADAS

Título	Tema	Fecha del levantamiento	Tipo	Cobertura	Responsable	Fuente	Casos/ población objetivo /nivel de confianza
Conclusión de la convención Nacional Hacendaria	Convención Nacional Tributaria	19 de agosto de 2004	Telefónica	Nacional	BGC, Ulises Beltrán y Asocs. S.C.	<i>Acontecer Nacional y Opinión Pública</i> BGC, Ulises Beltrán y Asocs.,S.C.	402 entrevistas a mayores de 18 años; no se indica el margen de error ni el nivel de confianza.
Impuestos en México	Temas de la agenda legislativa	5 al 10 de noviembre de 2004	Vivienda	Nacional	Ipsos-Bimsa	AMAI	1000 entrevistas a mayores de 18 años, con un margen de error de +/- 3.5% y un intervalo de confianza de 95%
México: Mal en 2004 y peor en el 2005	Expectativas 2005	3 de enero de 2005	Telefónica	Nacional	María de las Heras	<i>Milenio Diario</i> , 5 de enero de 2005, p. 10.	300 entrevistas a mayores de 18 años con 95% de confianza y error máximo estadístico de +/- 5.8%
IPSOS-Bimsa	Octubre de 2003	19 al 25 de septiembre de 2003	Vivienda	Nacional	1,000 casos	Margen de error de +/- 3.5%, nivel de confianza de 95 por ciento	IPSOS-Bimsa
IPSOS-Bimsa	Septiembre de 2003	5 de septiembre de 2003	Telefónica	Nacional	480 casos	Margen de error de +/- 4.5%, nivel de confianza de 95 por ciento	IPSOS-Bimsa



EL CENTRO DE ESTUDIOS SOCIALES Y DE OPINIÓN PÚBLICA,
AGRADECE LA ATENCIÓN PRESTADA AL DOCUMENTO Y LO INVITA A
VISITARNOS EN NUESTRA DIRECCIÓN ELECTRÓNICA
<http://www.diputados.gob.mx/cesop/>